



PODER JUDICIÁRIO
JUSTIÇA FEDERAL

TRIBUNAL REGIONAL FEDERAL DA 2ª REGIÃO

EDITAL DE LICITAÇÃO TRF2 Nº 67/2025

COORDENADORIA DE LICITAÇÃO

Rua Acre, 80 – sala 1704 – Centro/Rio de Janeiro – CEP: 20.081-000

Telefone: (21) 2282-8682 / 2282-8016

ATENÇÃO

Alerta-se para que a empresa licitante analise detalhadamente o edital (e anexos) para formular proposta/lance firme e possível de cumprimento. A prática injustificada de atos tais como: não manter a proposta e deixar de enviar documentação exigida, sem prejuízo de outras infrações cometidas na licitação/contratação, sujeitará a licitante a sanções, apuradas em regular processo administrativo.

PREGÃO ELETRÔNICO Nº 90028/2025

Proc. nº 0004833-85.2024.4.02.8000

O Tribunal Regional Federal da 2ª Região, por seu(sua) Pregoeiro(a), designado pela **Portaria SEI DG/TRF2 Nº 206, de 12 de maio de 2025**, torna pública a abertura do certame licitatório na modalidade **Pregão Eletrônico**, do tipo menor preço, modo de disputa aberto, realizado por meio da *internet*, no sítio www.gov.br/compras. O certame será regido pelas disposições da Lei nº 14.133/2021, demais legislações aplicáveis e, ainda, pelas condições estabelecidas neste Edital e seus anexos.

ABERTURA DA SESSÃO PÚBLICA:

Data: 04/07/2025

Horário (de Brasília): 13:00h

Local: www.gov.br/compras

Fazem parte deste Edital:

Anexo I - Termo de Referência e apêndice Especificações Técnicas

Anexo II – Planilha de Preços

Anexo III – Declaração a ser apresentada por microempresas e empresas de pequeno porte, para efeitos da obtenção de benefícios, nos termos do artigo 4º, §2º, da Lei nº 14.133/2021

Anexo IV - Declaração conforme artigo 2º, inciso VI, da Resolução CNJ nº 7, de 18/10/2005, com a

Anexo V - Minuta de termo de contrato

1 - OBJETO: A presente licitação tem por objeto a **Contratação de empresa especializada para fornecimento e instalação de sistema de UPS (Uninterruptible Power Supply) modular, com paralelismo redundante entre os módulos, destinado ao suprimento elétrico de cargas sensíveis nas instalações do Tribunal Regional Federal da 2ª Região**, conforme especificações estipuladas no Termo de Referência - Anexo I, deste Edital.

1.1 - O objeto desta licitação é uno e indivisível e deverá ser adjudicado a uma única licitante.

2 - DAS CONDIÇÕES DE PARTICIPAÇÃO E DAS RESTRIÇÕES

2.1 - Poderão participar deste PREGÃO ELETRÔNICO, via *internet*, as empresas que atenderem às condições deste Edital e seus Anexos, inclusive quanto à documentação, e estiverem devidamente credenciadas no Sistema de Cadastramento de Fornecedores - SICAF e no sítio www.gov.br/compras.

2.2 – A obtenção dos benefícios contemplados na Lei Complementar nº 123/2006 fica limitada às microempresas e às empresas de pequeno porte que, no ano-calendário de realização da licitação, ainda não tenham celebrado contratos com a Administração Pública cujos valores somados extrapolem a receita bruta máxima admitida para fins de enquadramento como empresa de pequeno porte.

2.3 - Para participação no pregão eletrônico, via *internet*, a licitante deverá declarar, em campo próprio do sistema eletrônico, que cumpre os requisitos de habilitação e que sua proposta está em conformidade com as exigências do Instrumento Convocatório.

2.3.1 - A declaração falsa relativa ao cumprimento dos requisitos de habilitação e proposta sujeitará a licitante às sanções previstas no artigo 156, da Lei nº 14.133/2021.

2.4 - Não poderão participar:

2.4.1 - Empresas cujo objeto social não seja pertinente e compatível com o objeto deste Pregão;

2.4.2 - Empresas ou sociedades estrangeiras que não funcionem no País;

2.4.3 - Empresas que estejam sob falência, em processo de dissolução ou liquidação, bem como pessoas físicas com decretação de insolvência civil;

2.4.4 - Empresas declaradas inidôneas para licitar ou contratar com Administração Pública, enquanto perdurarem os motivos da punição ou até que seja promovida a reabilitação perante a própria autoridade que aplicou a penalidade;

2.4.5 - Empresas que estejam cumprindo penalidade de impedimento do direito de licitar, no âmbito da administração pública direta e indireta da União Federal;

2.4.6 - Empresas proibidas de contratar com o poder público, nos termos do artigo 12 da Lei nº 8.429/1992, (Lei de Improbidade Administrativa), com a redação dada pela Lei nº 14.230/2021, observada também a inclusão operada pela Lei Complementar nº 157/2016.

2.4.7 - Quaisquer interessados que se enquadrem nas vedações previstas no artigo 14 da Lei nº 14.133/2021.

2.4.8 - Empresas proibidas de contratar com a Administração Pública, nos termos do artigo 72, §8º, V, da Lei nº 9.605/1998.

2.4.9 - Empresas proibidas de contratar com a União, nos termos do artigo 155 da Lei nº 14.133/2021.

2.5 – Salvo vedação devidamente justificada, poderão participar da licitação pessoas jurídicas em consórcio, desde que comprovado o compromisso público ou particular de constituição, subscrito pelos consorciados,

havendo de ser observado o disposto no artigo 15 da Lei nº 14.133/2021.

2.6 - A participação na sessão pública da *internet* dar-se-á pela utilização da senha privativa da licitante.

2.7 - Todas as fotocópias de documentos deverão ser apresentadas de forma legível, com os originais para conferência ou com declaração de autenticidade firmada por advogado, sob sua responsabilidade pessoal, ou, ainda, autenticadas, de forma física ou digital, por Tabelião de Notas;

2.7.1 - O reconhecimento de firma somente será exigido quando houver dúvida de autenticidade, salvo imposição legal;

2.8 - A entrega da proposta implica os seguintes compromissos por parte da licitante:

2.8.1 - Estar ciente das condições da licitação e assumir a responsabilidade pela veracidade das informações prestadas.

2.8.2 - Manter, durante toda a vigência do contrato, em compatibilidade com as obrigações por ela assumidas, todas as condições de habilitação e qualificação exigidas na licitação.

3 - DO CREDENCIAMENTO

3.1 - Para participar do pregão eletrônico, a licitante deverá estar credenciada no sistema “PREGÃO ELETRÔNICO” através do sítio **www.gov.br/compras**.

3.2 - O credenciamento para acesso ao sistema ocorrerá pela atribuição de chave de identificação e de senha pessoal e intransferível.

3.3 - O credenciamento da licitante, bem como a sua manutenção, dependerá de registro cadastral atualizado no Sistema de Cadastramento Unificado de Fornecedores - SICAF.

3.4 - Caberá à licitante interessada em participar do pregão, na forma eletrônica:

3.4.1 - Credenciar-se previamente no SICAF ou no sistema eletrônico utilizado no certame;

3.4.2 - Remeter, no prazo estabelecido, exclusivamente via sistema, a proposta e, quando necessário, os documentos complementares;

3.4.3 - Responsabilizar-se formalmente pelas transações efetuadas em seu nome, assumindo como firmes e verdadeiras suas propostas e seus lances, inclusive os atos praticados diretamente ou por seu representante, excluía a responsabilidade do provedor do sistema ou do órgão ou entidade promotora da licitação por eventuais danos decorrentes de uso indevido da senha, ainda que por terceiros.

4 - DO ENVIO ELETRÔNICO DA PROPOSTA DE PREÇOS

4.1 - A partir da data e horário previstos no Edital, será aberta a sessão pública do pregão eletrônico via *internet*, com a divulgação das propostas de preços recebidas, que deverão estar em perfeita consonância com as exigências estabelecidas no presente instrumento e seus anexos, devidamente publicados no Portal Nacional de Contratações Públicas (PNCP).

4.2 - A participação no pregão eletrônico ocorrerá por meio da digitação da senha privativa da licitante e envio de PROPOSTA, no prazo de 10 (dez) dias úteis, contados a partir da data de divulgação deste Edital, contendo a descrição do objeto ofertado e o preço, conforme modelo de Planilha de Preços, constante do Anexo II, deste Edital, exclusivamente por meio do sistema eletrônico, via *internet*.

4.3 - Caberá à(s) licitante(s) acompanhar as operações no sistema eletrônico durante o processo licitatório, ficando responsável pelo ônus decorrente da perda de negócios em caso de inobservância de quaisquer mensagens emitidas pelo sistema ou de sua desconexão.

5 - DO ENCAMINHAMENTO DA PROPOSTA VENCEDORA

5.1 - A Proposta de Preços deverá ser encaminhada em papel timbrado da empresa, sem emendas, rasuras ou entrelinhas, rubricada em todas as folhas, datada e assinada, e deverá necessariamente conter e preencher os seguintes requisitos:

5.1.1 - O número do pregão, a data e hora da realização da sessão pública;

5.1.2 - Indicação do CNPJ e razão social do proponente;

5.1.3 - O nome, número do banco, da agência e da conta corrente da empresa licitante

5.1.4 - Indicação da pessoa legalmente habilitada a assinar o Contrato ou ajuste, assim como o telefone e e-mail para contato;

5.1.5 - Descrição detalhada dos serviços, obedecidas as especificações constantes do Termo de Referência – Anexo I deste Edital;

5.1.6 - Preço total, em algarismo e por extenso, em moeda nacional, com no máximo duas casas decimais, conforme Planilha de Preços, constante do Anexo II deste Edital;

5.1.6.1 - A incidência tributária e demais encargos como materiais, mão de obra, equipamentos, licenças, impostos, taxas, emolumentos, transportes, embalagens, seguro, enfim todas as despesas pertinentes ao serviço deverão estar incluídas no preço proposto.

5.1.6.2 - Em caso de licitações por lote ou por valor total cujo objeto seja detalhado em subitens, conforme constante no Anexo II deste edital, deverá ser observado na proposta o valor estimado em cada uma das frações de preço;

5.1.7 - **Prazo de validade da proposta**, não inferior a 60 (sessenta) dias, a contar da data de abertura da sessão pública deste Pregão eletrônico;

5.1.8 - **Prazo de execução**: O prazo de execução encontra-se detalhado no item 1.2 do Termo de Referência;

5.1.9 - **Prazo de garantia**: O prazo de garantia encontra-se detalhado no item 1.3 do Termo de Referência;

5.2 - Na hipótese de omissão dos prazos mencionados nos subitens 5.1.7 a 5.1.9, considerar-se-ão os prazos previstos neste Edital.

5.3 - Depois de solicitada pelo(a) Pregoeiro(a) no sistema eletrônico a proposta de preços da empresa vencedora, contendo descrição do objeto ofertado, deverá ser atualizada e assinada, em conformidade com os lances eventualmente ofertados ou o valor negociado, e enviada, juntamente com os documentos complementares, quando necessários, no prazo de 2 (duas) horas, sob pena de desclassificação e/ou inabilitação, por meio do Sistema *Compras.gov.br*.

5.3.1 - O prazo estipulado acima é referencial. O(A) Pregoeiro(a) poderá estendê-lo, bem como decidir sobre a tolerância de possíveis atrasos no envio da proposta e documentos complementares de habilitação.

5.4 – Em nenhuma hipótese poderão ser alteradas as condições de pagamento, prazos ou outra qualquer que importe modificação dos termos da proposta apresentada, salvo no que tange aos preços ofertados, os quais poderão ser reduzidos quando da fase de lances do certame.

5.5 - Não caberá desistência da proposta, salvo por motivo justo, decorrente de fato superveniente e aceito pelo(a) Pregoeiro(a).

5.6 - No caso de haver divergência entre a descrição do código dos produtos/serviços no *compras.gov.br* e o disposto no Termo de Referência - Anexo I deste Edital, a(s) licitante(s) deverá(ão) obedecer a este último.

5.7 - Serão desclassificadas as propostas que:

5.7.1 - contiverem vícios insanáveis;

5.7.2 - não obedecerem às especificações técnicas pormenorizadas no edital;

5.7.3 - apresentarem preços inexequíveis ou permanecerem acima do orçamento estimado para a contratação;

5.7.3.1 - Nesta hipótese, será facultado à licitante o prazo de até 5 (cinco) dias, contados da intimação, para comprovar a viabilidade dos preços constantes em sua proposta.

5.7.4 - não tiverem sua exequibilidade demonstrada, quando exigido pela Administração;

5.7.5 - apresentarem desconformidade com quaisquer outras exigências do edital, desde que insanável.

6 - CRITÉRIOS DE ACEITABILIDADE DOS PREÇOS

6.1 - O(A) Pregoeiro(a) examinará a proposta mais bem classificada quanto à compatibilidade do preço ofertado com o valor estimado e à compatibilidade da proposta com as especificações técnicas do objeto.

6.2 - O(A) Pregoeiro(a) poderá solicitar pareceres de servidores técnicos do TRF 2ª Região ou, ainda, de especialistas pessoas físicas ou jurídicas, para orientar sua decisão.

6.3 - Não se considerará qualquer oferta de vantagem não prevista neste Edital, inclusive financiamentos subsidiados ou a fundo perdido.

6.4 - Não se admitirá proposta que apresente valores simbólicos, irrisórios ou de valor zero, incompatíveis com os preços de mercado, exceto quando se referirem a materiais e instalações de propriedade da licitante, para os quais ela renuncie à parcela ou à totalidade de remuneração.

6.5 - O(A) Pregoeiro(a) poderá fixar prazo para o reenvio do anexo contendo a planilha de composição de preços quando o preço total ofertado for aceitável, mas os preços unitários que o compõem necessitem de ajustes aos valores estimados pelo TRF 2ª Região.

6.6 - Não serão aceitas propostas com valor unitário ou global superior ao estimado ou com preços manifestamente inexequíveis.

6.7 - Serão desclassificadas as cotações que ofereçam preços ou vantagens baseadas nas ofertas das demais licitantes, excessivas ou inexequíveis;

6.8 - Considerar-se-á inexequível a proposta na qual não tenha sido demonstrada a viabilidade da execução do objeto por meio de documentação que comprove a coerência dos custos envolvidos na contratação com os de mercado.

6.9 - O(A) Pregoeiro(a) poderá realizar diligências para aferir a exequibilidade das propostas ou exigir das licitantes que ela seja demonstrada, no prazo de 5 (cinco) dias, contados da intimação.

6.10 - O ônus da prova da exequibilidade dos preços cotados incumbe ao autor da proposta, no prazo de 5 (cinco) dias úteis, contados da intimação.

7 - DA COMPETITIVIDADE (FORMULAÇÃO DE LANCES)

7.1 - A partir do horário previsto no Instrumento Convocatório, terá início a sessão pública do pregão eletrônico, com a divulgação das propostas de preços recebidas em perfeita consonância com as especificações técnicas exigidas no Edital.

7.2 - A licitante deverá enviar proposta através do sistema eletrônico para o **MENOR VALOR UNITÁRIO**, conforme modelo de planilha constante do Anexo II, sob pena de desclassificação.

7.3 - As participantes poderão encaminhar lances exclusivamente por meio do sistema eletrônico.

7.4 - As licitantes poderão oferecer lances sucessivos, observando o horário fixado e as regras estabelecidas no Edital.

7.5 - As licitantes somente poderão oferecer lance inferior ao último por elas ofertado e registrado no sistema, observado o intervalo mínimo de R\$ 3.000,00 (três mil reais), que incidirá tanto em relação aos lances intermediários quanto em relação ao lance que cobrir a melhor oferta;

7.6 - Não serão aceitos dois ou mais lances iguais, prevalecendo aquele que for recebido e registrado primeiro.

7.7 - A etapa de envio de lances da sessão pública terá duração de dez minutos, sendo prorrogada automaticamente pelo sistema quando houver lance ofertado nos últimos dois minutos do período de duração da sessão pública.

7.7.1 - A prorrogação automática da etapa de envio de lances, de que trata o subitem 7.7, será de dois minutos e ocorrerá sucessivamente sempre que houver lances enviados nesse período de prorrogação, inclusive quando se tratar de lances intermediários.

7.7.2 - Na hipótese de não haver novos lances na forma estabelecida no subitem 7.7 e no subitem 7.7.1, a sessão pública será encerrada automaticamente.

7.7.3 - Encerrada a sessão pública sem prorrogação automática pelo sistema, nos termos do disposto no subitem 7.7.1, o(a) Pregoeiro(a) poderá admitir o reinício da etapa de envio de lances em prol da consecução do melhor preço, mediante justificativa e com o assessoramento da equipe de apoio.

7.8 - No caso de desconexão do(a) Pregoeiro(a), no decorrer da etapa de lances, se o sistema eletrônico permanecer acessível às licitantes, os lances continuarão sendo recebidos, sem prejuízo dos atos realizados.

7.8.1 - Quando a desconexão do(a) Pregoeiro(a) persistir por tempo superior a 10 (dez) minutos, a sessão pública do pregão eletrônico será suspensa e reiniciada somente decorridas 24 (vinte e quatro) horas após a comunicação aos participantes, no endereço eletrônico www.gov.br/compras.

7.9 - Não poderá haver desistência dos lances efetuados, sujeitando-se a proponente desistente às penalidades previstas no artigo 156 da Lei nº 14133/2021.

7.10 - Após a definição da melhor proposta, se a diferença em relação à proposta classificada em segundo lugar for de pelo menos 5% (cinco por cento), o(a) Pregoeiro(a) poderá admitir o reinício da disputa aberta para a definição das demais colocações.

7.11 - A apresentação de novas propostas na forma do subitem anterior não prejudicará o resultado do certame em relação à licitante mais bem classificada.

7.12 - Definido o resultado do julgamento, após realizados os procedimentos previstos no item 8, se couber, o(a) Pregoeiro(a) poderá negociar condições mais vantajosas com a primeira colocada.

7.12.1 - A negociação poderá ser feita com as demais licitantes, segundo a ordem de classificação inicialmente estabelecida, quando a primeira colocada, mesmo após a negociação, for desclassificada em razão de sua proposta permanecer acima do preço máximo definido pelo TRF - 2ª Região.

7.12.2 - Após concluída a negociação, o resultado será divulgado a todas as licitantes e anexado aos autos do processo licitatório.

8 - DO PROCEDIMENTO

8.1 - Aberta a sessão pública, o(a) Pregoeiro(a) verificará a conformidade da proposta com os requisitos estabelecidos no Edital, desclassificando aquelas que não atenderem aos requisitos estabelecidos no Instrumento Convocatório.

8.2 - No julgamento das propostas será adotado o critério de **MENOR VALOR UNITÁRIO**, desde que atendidas as especificações constantes deste Pregão.

8.3 - Definidas as propostas, o(a) Pregoeiro(a) dará início à fase competitiva, que prosseguirá com o envio de

lances pelas licitantes exclusivamente pelo sistema eletrônico.

8.3.1 - Na hipótese do certame não ser exclusivo para microempresa ou empresa de pequeno porte, após a fase de lances, se a proposta mais bem classificada não tiver sido ofertada por microempresa ou empresa de pequeno porte e houver proposta apresentada por microempresa ou empresa de pequeno porte igual ou até 5% (cinco por cento) superior à melhor proposta, proceder-se-á da seguinte forma;

8.3.2 - A microempresa ou empresa de pequeno porte mais bem classificada poderá, no prazo de 5 (cinco) minutos, após a convocação realizada através do Sistema, apresentar nova proposta de preço inferior àquela considerada vencedora do certame, situação em que será aceita sua proposta e habilitada como licitante vencedora;

8.3.3 - Não sendo vencedora a microempresa ou empresa de pequeno porte na forma do subitem anterior, serão convocadas as remanescentes que porventura se enquadrem nessas categorias e cujas propostas estejam dentro do limite estabelecido no subitem 8.3.1, na ordem classificatória, para o exercício do mesmo direito;

8.3.4 - No caso de equivalência dos valores apresentados pelas microempresas e empresas de pequeno porte que se encontrem no intervalo estabelecido no subitem 8.3.1, será realizado sorteio entre elas para que se identifique aquela que primeiro poderá apresentar melhor oferta;

8.3.5 - A obtenção de benefícios a que se referem os subitens anteriores fica limitada às microempresas e às empresas de pequeno porte que, no ano-calendário de realização da licitação, ainda não tenham celebrado contratos com a Administração Pública cujos valores somados extrapolem a receita bruta máxima admitida para fins de enquadramento como empresa de pequeno porte.

8.3.6 - Não são aplicadas as disposições constantes dos artigos 42 a 49 da Lei Complementar nº 123/2006 ao item cujo valor estimado for superior à receita bruta máxima admitida para fins de enquadramento como empresa de pequeno porte.

8.4 - Na hipótese de não contratação nos termos previstos nos subitens anteriores, o objeto licitado será adjudicado em favor da proposta originalmente vencedora do certame.

8.5 - Em caso de empate entre duas ou mais propostas, será utilizado o seguinte critério de desempate:

8.5.1 - Disputa final, hipótese em que as licitantes empatadas poderão apresentar nova proposta em ato contínuo à classificação;

8.6 - Em igualdade de condições, se não houver desempate, será assegurada preferência, sucessivamente, aos bens e serviços produzidos ou prestados por:

8.6.1 - Empresas brasileiras;

8.6.2 - Empresas que invistam em pesquisa e no desenvolvimento de tecnologia no País;

8.6.3 - Empresas que comprovem a prática de mitigação, nos termos da [Lei nº 12.187, de 29 de dezembro de 2009](#).

8.7 – Tendo em vista que os incisos II a IV do artigo 60 da Lei nº 14.133/21, que trata dos critérios de desempate, ainda dependem de maior regulamentação, fica estabelecido que, aplicado o inciso I do referido artigo e persistindo o empate, após a aplicação dos critérios estabelecidos na Lei nº 14.133/2021, utilizar-se-á o sorteio como critério de desempate, no sistema Compras.gov.br, nos termos da Instrução Normativa SEGES/MGI nº 79, de 12 de setembro de 2024.

8.8 - Encerrada a etapa de lances e, quando for o caso, os demais procedimentos previstos neste item 8, o(a) Pregoeiro(a) examinará a proposta classificada em primeiro lugar, quanto à compatibilidade do preço em relação ao estimado para contratação e verificará a habilitação da licitante conforme disposições do item 9 deste Edital.

8.9 - Será declarada vencedora a proposta que ofertar o **MENOR VALOR TOTAL**, observadas as exigências constantes deste Edital.

8.10 - Na hipótese de a proposta de menor valor não ser aceitável, ou se a licitante vencedora desatender às exigências habilitatórias, o(a) Pregoeiro(a) examinará a proposta subsequente e, verificando a sua aceitabilidade, procederá à habilitação na ordem de classificação, e assim sucessivamente até a apuração de uma proposta que atenda ao Edital.

8.11 - Caso entenda necessário examinar mais detidamente a conformidade das propostas com os requisitos estabelecidos neste Edital, bem como o preenchimento das exigências habilitatórias, poderá o(a) Pregoeiro(a), a seu exclusivo critério, suspender a sessão respectiva, hipótese em que comunicará às licitantes, desde logo, a data e o horário em que o resultado do julgamento será divulgado no sistema eletrônico.

8.12 - O(A) Pregoeiro(a) poderá promover quaisquer diligências julgadas necessárias à análise das propostas e da documentação na fase de julgamento, devendo as licitantes atender às solicitações no prazo estipulado, contado do recebimento da convocação.

8.12.1 - Não será permitida a substituição ou apresentação de novos documentos em sede de diligência, salvo para complementação de informações acerca dos documentos já apresentados ou atualização de documentos cuja validade tenha expirado após a data de recebimento da proposta.

8.13 - No julgamento da habilitação e das propostas, o(a) Pregoeiro(a) poderá sanar erros ou falhas que não alterem a substância das propostas, dos documentos de habilitação e sua validade jurídica, mediante despacho fundamentado, registrado em Ata e acessível a todos, atribuindo-lhes validade e eficácia para fins de habilitação e classificação.

8.14 - A Administração poderá disponibilizar protótipo do objeto licitado e exigir, na fase de julgamento das propostas, amostras da licitante provisoriamente vencedora, para atender a diligência ou, após o julgamento, como condição para firmar o contrato.

8.15 - O(A) pregoeiro(a), constatando o atendimento às exigências fixadas no Edital, aceitará a proposta mais bem classificada e habilitará a licitante.

8.16 - Após, a autoridade superior adjudicará o objeto e homologará o certame.

9 - DOS DOCUMENTOS DE HABILITAÇÃO

9.1 - Como condição prévia à fase de habilitação da licitante detentora da proposta classificada em primeiro lugar, o(a) Pregoeiro(a) verificará o eventual descumprimento das condições de participação, especialmente quanto à existência da sanção que impeça a participação no certame ou futura contratação, mediante consulta aos seguintes cadastros:

a) SICAF;

b) Cadastro Nacional de empresas Inidôneas e Suspensas – CEIS e no Cadastro Nacional de Empresas Punidas - CNEP, mantidos pela Controladoria Geral da União;

c) Cadastro Nacional de Condenações Cíveis por Atos de Improbidade Administrativa, mantido pelo CNJ.

d) Certidão Negativa de Licitantes Inidôneos do Tribunal de Contas da União;

9.1.1 – Poderá haver a substituição das consultas dos subitens acima pela Consulta Consolidada de Pessoa Jurídica do Tribunal de Contas da União (<https://certidões-afp.apps.tcu.gov.br/>).

9.1.2 - A consulta aos cadastros será realizada em nome da empresa licitante e de seu sócio majoritário, por força do artigo 12 da Lei nº 8.429/1992.

9.1.3 - Constatada a existência das sanções previstas no artigo 156, incisos III e IV, da Lei nº 14.133/2021, o(a) Pregoeiro(a) reputará a licitante inabilitada, por falta de condição de participação.

9.2 – HABILITAÇÃO JURÍDICA

9.2.1 - Registro comercial, no caso de empresa individual.

9.2.2 – Certificado de Condição de Microempreendedor Individual - CCMEI, no caso de microempreendedor individual;

9.2.3 - Ato constitutivo, estatuto ou contrato social em vigor, devidamente registrado, além de CPF do representante legal, em se tratando de sociedades empresariais, e, no caso de sociedades por ações, acompanhado de documentos de eleição de seus administradores e alterações ou da consolidação respectiva.

9.2.4 - Compromisso público ou particular de constituição de consórcio, subscrito pelos consorciados, e indicação da empresa líder do consórcio

9.3 - DOCUMENTAÇÃO RELATIVA À REGULARIDADE FISCAL, SOCIAL E TRABALHISTA

9.3.1. - Prova de inscrição no Cadastro Nacional de Pessoa Jurídica (CNPJ);

9.3.2 - Prova de inscrição no cadastro de contribuintes estadual e/ou municipal, se houver, relativo ao domicílio ou sede do licitante, pertinente ao seu ramo de atividade e compatível com o objeto contratual;

9.3.3 - Prova de Regularidade fiscal perante a Fazenda Nacional demonstrando a regularidade quanto aos Créditos Tributários Federais, Dívida Ativa da União e Contribuições Previdenciárias (Portaria MF nº 358/2014 e Portaria Conjunta PGFN/RFB nº 1.751/2014, alteradas pelas Portarias Conjuntas PGFN/RFB nºs 1821/2014, 1400/2015, 3193/17, 682/2019, 103/2021 e Portaria nº 20/2023);

9.3.4 - Prova de regularidade para com a Fazenda Estadual da sede da licitante, dentro da validade;

9.3.5 - Prova de regularidade para com a Fazenda Municipal da sede da licitante, dentro da validade;

9.3.6 - Prova de situação regular perante o Fundo de Garantia por Tempo de Serviço (CRF), dentro da validade;

9.3.7 - Prova de regularidade para com a Justiça do Trabalho, dentro da validade, em cumprimento ao disposto na Lei nº 12.440/2011;

9.3.8 - A consulta *on-line* deverá comprovar que a licitante encontrava-se regular na data da abertura da sessão do Pregão.

9.3.9 - Na hipótese de algum dos documentos abrangidos pelo Sistema encontrar-se com a validade expirada, fica assegurado à licitante cadastrada e parcialmente habilitada no SICAF o direito de apresentar, via sistema, a documentação atualizada, quando solicitada pelo(a) Pregoeiro(a).

9.3.10 - O registro regular e atualizado no SICAF supre, no que couber, as exigências previstas nos subitens 9.3.1 a 9.3.7 (exceto o subitem 9.3.2).

9.4 - Para fins de habilitação, deverão ser apresentadas, ainda, as DECLARAÇÕES listadas a seguir, as quais serão virtuais e deverão ser inseridas em campo próprio do sistema *Compras.gov.br*, na ocasião em que a licitante cadastrar sua proposta:

9.4.1 - Declaração de que atende aos requisitos de habilitação, sendo que a licitante responderá pela veracidade das informações prestadas, na forma da lei.

9.4.2 - Declaração da licitante de que se enquadra como microempresa ou empresa de pequeno porte e que atende, sob as penas da lei, aos requisitos do artigo 3º da Lei Complementar nº 123/2006, para fazer jus aos benefícios estabelecidos nos artigos 42 e 43 da referida Lei.

9.4.3 - Declaração referente ao trabalho do menor de dezoito anos, em cumprimento do disposto no inciso XXXIII, do artigo 7º, da Constituição Federal.

9.4.4 - Declaração de cumprimento das exigências de reserva de cargos para pessoa com deficiência e reabilitado da Previdência Social.

9.4.5 - Declaração de inexistência de fato superveniente.

9.4.6 - Declaração independente de proposta.

9.4.7 - Declaração de que a proposta compreende a integralidade dos custos para atendimento dos direitos trabalhistas assegurados na Constituição Federal, nas leis trabalhistas, nas normas infralegais, nas convenções coletivas de trabalho e nos termos de ajustamento de conduta vigentes na data de entrega das propostas.

9.4.8 - Para fins de habilitação, a verificação em sítios oficiais de órgãos e entidades emissores de certidão constitui meio legal de prova.

9.4.9 - Não serão aceitos “protocolos de entrega” ou “solicitação de documentos” em substituição aos documentos requeridos no presente Edital e seus anexos.

9.4.10 - Havendo alguma restrição na comprovação da regularidade fiscal e trabalhista, as microempresas e empresas de pequeno porte terão assegurado o prazo de 05 (cinco) dias úteis, contado da divulgação do resultado da fase de habilitação, prorrogável por igual período, a critério da Administração, para regularização da documentação, pagamento ou parcelamento do débito, e emissão de eventuais certidões negativas ou positivas com efeito de negativa.

9.4.11 - A não regularização da documentação, no prazo previsto no subitem 9.4.10, implicará inabilitação da licitante, sem prejuízo das sanções previstas neste Edital, sendo facultado ao(à) Pregoeiro(a) convocar as licitantes remanescentes, na ordem de classificação, visando ao prosseguimento do certame, ou propor a revogação deste Pregão.

9.5 – QUALIFICAÇÃO TÉCNICA

9.5.1 - Certidão de Pessoa Jurídica expedida pelo CREA ou CFT, comprovando a habilitação na área de elétrica e o seu atual quadro de responsáveis técnicos;

9.5.1.1 - Indicação do responsável técnico, dentre os arrolados na Certidão de Pessoa Jurídica apresentada, que será o detentor de Anotação de Responsabilidade Técnica (ART – CREA) ou Termo de Responsabilidade Técnica (TRT – CFT) por todos os serviços a serem desenvolvidos.

9.5.1.1.1 - O responsável técnico deverá pertencer ao quadro da empresa, entendendo-se como tal, para fins deste Edital, o sócio que comprove seu vínculo por intermédio do contrato/estatuto social, o administrador ou diretor, o empregado devidamente registrado em Carteira de Trabalho e Previdência Social, o prestador de serviços com contrato escrito firmado com a licitante e o profissional detentor de declaração de contratação futura emitida pela licitante, acompanhada de sua anuência.

9.5.1.1.2 - No caso de a empresa licitante e/ou responsável técnico não serem registrados ou inscritos no CREA ou CRT do Estado do Rio de Janeiro, deverão ser providenciados os respectivos vistos desses órgãos regionais por ocasião da assinatura do Contrato.

9.5.2 - Comprovação de aptidão para desempenho de atividade pertinente e compatível com o objeto da licitação;

9.5.2.1 - A aptidão acima referida será comprovada mediante a apresentação de pelo menos 01 (um) atestado, emitido por pessoa jurídica de direito público ou privado, comprovando que a licitante prestou

serviços de fornecimento e instalação de equipamentos elétricos, especificamente de nobreak modular e potência nominal mínima de 250 KVA, correspondente a 50% (cinquenta por cento) da capacidade total a ser fornecida e instalada.

9.5.2.1.1 - Juntamente ao(s) atestado(s) deve(m) ser fornecido(s) nome, telefone do emissor do atestado e da área técnica autorizada a responder diligências.

9.5.2.2 - No caso de entidades públicas da Administração Direta ou Indireta será admitida a comprovação mediante a apresentação de Contrato ou Nota de Empenho.

9.5.3 - Em caso de apresentação de atestado de desempenho anterior, emitido em favor de consórcio do qual tenha feito parte a licitante, é necessário que o atestado ou o contrato de constituição do consórcio identifique a atividade desempenhada por cada consorciado individualmente, havendo de ser adotados os seguintes critérios de avaliação na hipótese:

9.5.3.1 - caso o atestado tenha sido emitido em favor de consórcio homogêneo, as experiências atestadas deverão ser reconhecidas para cada empresa consorciada na proporção quantitativa de sua participação no consórcio, salvo nas licitações para contratação de serviços técnicos especializados de natureza predominantemente intelectual, em que todas as experiências atestadas deverão ser reconhecidas para cada uma das empresas consorciadas;

9.5.3.2 - caso o atestado tenha sido emitido em favor de consórcio heterogêneo, as experiências atestadas deverão ser reconhecidas para cada consorciado, de acordo com os respectivos campos de atuação, inclusive nas licitações para contratação de serviços técnicos especializados de natureza predominantemente intelectual.

9.5.3.2.1- Na hipótese do subitem 9.5.3.2, caso o consorciado não conste expressamente do atestado ou da certidão, deverá ser juntada ao atestado ou à certidão cópia do instrumento de constituição do consórcio, de modo a comprovar sua participação

9.5.4 - A Administração poderá realizar as diligências necessárias, solicitando documentos ou realizando visitas na sede ou na filial da licitante, em entidade pública ou privada, com o objetivo de comprovar a veracidade das informações apresentadas.

10 - VISTORIA

10.1 - A licitante poderá vistoriar o local onde serão executados os serviços, acompanhada por servidor designado para esse fim, até o último dia útil anterior à data fixada para a abertura da sessão pública, com o objetivo de inteirar-se das condições locais para o cumprimento das obrigações objeto desta licitação.

10.1.1 - As visitas serão realizadas de segunda-feira a sexta-feira, das 12:00 às 17:00, devendo ser previamente agendadas com a SEMAUT pelo telefone (21) 2282-8233 ou pelo e-mail semaut@trf2.jus.br.

10.2 - Tendo em vista a faculdade de realização da vistoria, as licitantes não poderão alegar o desconhecimento das condições dos equipamentos ou eventuais dificuldades existentes, como justificativa para se eximirem das obrigações assumidas ou em favor de eventuais pretensões de acréscimos de preços em decorrência da execução do objeto deste Pregão.

10.3 - Esta Vistoria é considerada suficiente para que a licitante conheça todos os aspectos pertencentes aos serviços a serem executados, como aspectos arquitetônicos do local, condições e dificuldades técnicas, bem como a confirmação de medidas.

11 - DA DOTAÇÃO ORÇAMENTÁRIA

As despesas decorrentes do objeto deste Pregão correrão à conta dos recursos específicos consignados no orçamento deste TRF 2ª Região para o corrente exercício.

Programa de Trabalho	PTRES	Elemento de Despesa
02.061.0033.4257.6013	168.413	4.4.90.52.30

12 - DO PEDIDO DE ESCLARECIMENTO E DA IMPUGNAÇÃO AO EDITAL

12.1 – O esclarecimento de dúvidas acerca das condições deste Edital, bem como as informações adicionais sobre a presente licitação, serão divulgados no sítio do Tribunal: www.trf2.jus.br, opção “Transparência e Prestação de Contas/ Gestão das Contratações e Aquisições / Licitações e contratos / licitações em andamento”, e no sítio: www.gov.br/compras, na opção “visualizar / Impugnações / Esclarecimentos / Avisos”, ficando as licitantes obrigadas a acessá-los para conhecimento das informações lançadas pelo(a) Pregoeiro(a).

12.2 - Maiores esclarecimentos de ordem legal ou técnica, ou sobre os termos deste Pregão, ou ainda informações complementares sobre o presente Edital poderão ser solicitados ao(à) Pregoeiro(a), exclusivamente por meio eletrônico, através do e-mail para cpl@trf2.jus.br, até 3 (três) dias úteis anteriores à data fixada para abertura da sessão pública, no horário de 12h às 17h. Os telefones de contato são (21) 2282-8682 e 2282-8016.

12.3 - Qualquer pessoa poderá impugnar os termos do Edital do pregão, por meio eletrônico, na forma prevista no Edital, até 3 (três) dias úteis anteriores à data fixada para abertura da sessão pública.

12.4 - A impugnação não possui efeito suspensivo e caberá ao(à) Pregoeiro(a), auxiliado pelos responsáveis pela elaboração do Edital e dos anexos, decidir sobre a impugnação no prazo de 3 (três) dias úteis, contados da data de recebimento da impugnação.

12.5 - Acolhida a impugnação do Edital, será designada nova data para a realização do certame.

13 - DOS RECURSOS

13.1 - Declarada a vencedora, qualquer licitante poderá, durante o prazo concedido na sessão pública, de forma imediata, em campo próprio no sistema, manifestar sua intenção de recorrer, quando lhe será concedido o prazo de 3 (três) dias úteis para apresentar as razões de recurso, ficando as demais licitantes, desde logo, intimadas para, querendo, apresentar contrarrazões em igual prazo, que começará a contar do término do prazo da recorrente, sendo-lhes assegurada vista imediata dos elementos indispensáveis à defesa de seus interesses.

13.2 - A falta de manifestação imediata da(s) licitante(s) quanto à intenção de recorrer importará a preclusão do direito de recurso, podendo o(a) Pregoeiro(a) aceitar a proposta e habilitar a licitante vencedora.

13.3 - O acolhimento do recurso importará a invalidação apenas dos atos insuscetíveis de aproveitamento.

13.4 - Decididos os recursos e constatada a regularidade dos atos praticados, a autoridade competente adjudicará o objeto e homologará o procedimento licitatório.

14 - DAS CONDIÇÕES CONTRATUAIS

14.1 - Após a homologação do resultado do julgamento, a licitante vencedora será convocada para assinatura do instrumento contratual/retirada da Nota de Empenho junto à Divisão de Contratos, na Rua Visconde de Inhaúma, 68, 2º andar, Centro, Rio de Janeiro, no horário de 12h às 17h.

14.1.1 - Alternativamente à convocação para comparecer perante o órgão, o TRF - 2ª Região poderá

encaminhar os documentos por meio eletrônico.

14.1.1.1- GARANTIA CONTRATUAL

14.1.1.1.1 – Nos casos em que conste minuta do Termo de Contrato como anexo a este Edital e estejam expressas disposições quanto à apresentação de garantia contratual, para fiel cumprimento das cláusulas e obrigações, o TRF - 2ª Região exigirá a prestação de garantia, podendo, a empresa contratada optar pelas modalidades, de acordo com o artigo 96, parágrafo 1º da Lei nº 14.133/21, no valor equivalente a 5% (cinco por cento) do valor inicial do contrato a ser firmado.

14.1.1.1.2- A garantia mencionada no item anterior deverá ser apresentada no prazo máximo de 10 (dez) dias úteis, contado do 1º dia útil subsequente à data de assinatura do Contrato pelo Contratante.

14.1.1.1.3 - Na hipótese de opção por seguro-garantia, deverá ser apresentada a respectiva Apólice no prazo mínimo de 1 (um) mês, contado da data de homologação da licitação e anterior à assinatura do contrato, nos termos do §3º, do artigo 96, da Lei nº 14.133/2021.

14.1.1.1.4 - Em caso de contrato com vigência superior a 1 (um) ano, assim como nas subsequentes prorrogações, será utilizado o valor anual do contrato para definição e aplicação do percentual previsto no subitem 14.1.1.1.1.

14.2 - A convocação de que trata o subitem 14.1 deverá ser atendida, no prazo máximo de 05 (cinco) dias úteis, prorrogável apenas 01 (uma) única vez a critério do TRF - 2ª Região, mediante solicitação, devidamente justificada por parte da licitante, sob pena de decair do direito à contratação, sem prejuízo das sanções previstas no artigo 156 da Lei 14.133/2021.

14.3 - No ato da assinatura do Contrato/retirada da nota de empenho, será verificada a regularidade da empresa, mediante consulta *on-line* junto ao SICAF, ao Cadastro Nacional de Empresas Inidôneas e Suspensas (CEIS) e ao Cadastro Nacional de Empresas Punidas (CNEP), bem assim emitidas certidões negativas de inidoneidade e de impedimento, regularidade que deverá ser mantida pela licitante durante a vigência do Contrato.

14.4 - Ao assinar o instrumento contratual ou retirar a nota de empenho, a empresa adjudicatária obriga-se a entregar os produtos/equipamentos/serviços a ela adjudicados, conforme especificações e condições contidas neste Edital e seus Anexos e na proposta apresentada, independente de transcrição, prevalecendo, no caso de divergência, as especificações e condições deste instrumento convocatório.

14.5 - É facultado à Administração, quando o convocado não assinar o Contrato nos prazos e condições estabelecidos, ou recusar-se a retirar a nota de empenho, convocar as licitantes remanescentes, na ordem de classificação, para fazê-lo em igual prazo e nas mesmas condições propostas pela primeira classificada.

14.5.1 - Na hipótese de nenhuma das licitantes aceitar a contratação nos termos do subitem anterior, o TRF - 2ª Região, observados o valor estimado e sua eventual atualização nos termos do edital, poderá:

14.5.1.1 - convocar os licitantes remanescentes para negociação, na ordem de classificação, com vistas à obtenção de preço melhor, mesmo que acima do preço do adjudicatário;

14.5.1.2 - adjudicar e celebrar o contrato nas condições ofertadas pelos licitantes remanescentes, atendida a ordem classificatória, quando frustrada a negociação de melhor condição.

14.6 - A recusa injustificada do fornecedor classificado em assinar o Contrato/Nota de Empenho dentro do prazo estabelecido pela Administração ensejará a aplicação das penalidades estabelecidas em lei.

14.7 - Ressalvadas as hipóteses de atraso por culpa da Contratada, o prazo de vigência será automaticamente prorrogado quando o objeto não for concluído no período firmado no contrato.

14.7.1 - Em caso de impedimento, ordem de paralisação ou suspensão do contrato, o cronograma de execução será prorrogado automaticamente pelo tempo correspondente, anotadas tais circunstâncias

mediante simples apostila.

14.7.2 - Em caso de culpa da contratada, será a empresa constituída em mora, sendo aplicáveis as respectivas sanções administrativas, podendo o TRF - 2ª Região optar pela extinção do contrato, adotando, neste caso, as medidas admitidas em lei para a continuidade da execução contratual.

14.8 - É vedada a contratação, independentemente da modalidade de licitação, de pessoa jurídica que tenha em seu quadro societário cônjuge, companheiro ou parente em linha reta, colateral ou por afinidade até o terceiro grau, inclusive, dos magistrados ocupantes de cargos de direção ou no exercício de funções administrativas, assim como de servidores ocupantes de cargos de direção, chefia e assessoramento vinculados direta ou indiretamente às unidades situadas na linha hierárquica da área encarregada da licitação, conforme Resolução CNJ nº 7, de 18/10/2005, com a alteração implementada pela Resolução CNJ nº 229, de 22/06/2016;

14.8.1 - A comprovação de que trata o subitem anterior será feita mediante o preenchimento, pela Contratada, da Declaração constante do Anexo IV do presente Edital, a qual será entregue no ato da assinatura do Contrato ou recebimento da nota de empenho.

14.9 - É vedada a manutenção, aditamento ou prorrogação de contrato de prestação de serviços com empresa que venha a contratar empregados que sejam cônjuges, companheiros ou parentes em linha reta, colateral ou por afinidade, até o terceiro grau, inclusive, de ocupantes de cargos de direção e de assessoramento, de membros ou juízes vinculados ao respectivo Tribunal contratante, conforme o artigo 3º da Resolução CNJ nº 7, de 18/10/2005, alterada pela Resolução CNJ nº 09 de 06/12/2005.

14.10 - A Contratada deverá cientificar aos seus empregados a observância obrigatória às disposições contidas na Resolução nº 351 do Conselho Nacional de Justiça, de 28/10/2020, que institui a Política de Prevenção e Combate do Assédio Moral, do Assédio Sexual, e de todas as formas de Discriminação, a fim de promover o trabalho digno, saudável, seguro e sustentável no âmbito do Poder Judiciário.

14.10.1 - Aplica-se a Resolução mencionada no item anterior a todas as condutas de assédio e discriminação no contexto das relações socioprofissionais e da organização do trabalho no Poder Judiciário, praticadas presencialmente ou por meios virtuais, inclusive aquelas contra estagiários, aprendizes, prestadores de serviços, voluntários e outros colaboradores.

15. DO RECEBIMENTO DO OBJETO

15.1 - Em conformidade com o artigo 140 da Lei n.º 14.133/202, o objeto do contrato será recebido da seguinte forma:

15.1.1 - Provisoriamente - pelo responsável por seu acompanhamento e fiscalização, mediante o registro de recebimento do documento fiscal no Portal do SIGEO, quando verificada a conformidade dos serviços aos termos contratuais;

15.1.2 - Definitivamente - por servidor ou comissão designada pela autoridade competente, mediante termo detalhado, que comprove o atendimento das exigências contratuais, no prazo de 02 (dois) dias úteis, contados a partir do recebimento provisório, salvo motivo justificado;

15.2 - Os termos serão emitidos pelos servidores responsáveis pelo acompanhamento e fiscalização do contrato, designados na forma estabelecida no subitem 15.5 deste edital, os quais confirmarão a aceitação definitiva dos serviços, depois de comprovada a adequação do objeto às especificações do edital e seus anexos.

15.3 - O recebimento provisório ou definitivo não excluirá a responsabilidade civil pela solidez e pela segurança da obra ou serviço nem a responsabilidade ético-profissional pela perfeita execução do contrato, nos limites estabelecidos pela lei ou pelo contrato.

15.3.1 - Na hipótese de fornecimento de materiais, o recebimento provisório ou definitivo não excluirá, ainda, a obrigação da Contratada em reparar, corrigir, remover, reconstituir ou substituir às suas expensas, no

total ou em parte, no prazo de 5 (cinco) dias úteis, contado da solicitação do TRF 2ª Região, o objeto deste Edital, em que se verificarem vícios, defeitos ou incorreções;

15.3.2 - Se, após o recebimento provisório, for constatado que os serviços foram prestados de forma incompleta ou em desacordo com as especificações ou com a proposta, após a notificação da contratada, será interrompido o prazo de recebimento definitivo e suspenso o prazo de pagamento até que seja sanada a situação.

15.4 - O aceite/aprovação do(s) produto(s)/serviço(s) pelo Contratante não exclui a responsabilidade civil da Contratada por vícios de quantidade ou qualidade do(s) produto(s)/serviço(s) ou disparidades com as especificações estabelecidas, verificadas, posteriormente, garantindo-se ao Contratante as faculdades previstas no art. 18 e 20 da Lei n.º 8.078/90.

15.5 - Após a celebração do contrato, o TRF - 2ª Região designará servidor(es) para exercer seu acompanhamento e fiscalização.

16 - DAS CONDIÇÕES DE PAGAMENTO

16.1 – O pagamento será efetuado após a entrega, instalação e comissionamento dos produtos, à vista do documento fiscal apresentado, obedecida a ordem cronológica, através de ordem bancária e depósito em conta corrente indicada pela Contratada, no prazo de 5 (cinco) dias úteis, contados a partir da liquidação da despesa, quando se tratar de valor igual ou inferior a R\$ 62.725,59 (sessenta e dois mil setecentos e vinte e cinco reais e cinquenta e nove centavos) ou em até 10 (dez) dias úteis contados a partir da liquidação da despesa, para valor superior a R\$ 62.725,59 (sessenta e dois mil setecentos e vinte e cinco reais e cinquenta e nove centavos).

16.1.1 – A liquidação da despesa deverá ser realizada nos mesmos prazos, contados do recebimento do documento fiscal, de acordo com os valores acima descritos, após a certificação do cumprimento da obrigação.

16.1.2 - No ato do pagamento será efetuada retenção na fonte dos tributos e contribuições elencadas nas disposições determinadas pelos órgãos fiscais e fazendários, em conformidade com a legislação e as instruções normativas vigentes;

16.1.3 - Para fins do disposto no item 16.1, considerar-se-á como sendo a data do pagamento a data da emissão da ordem bancária.

16.2 - O documento fiscal deverá ser obrigatoriamente registrado no Portal do SIGEO - JT para efeito de recebimento provisório, atesto, liquidação e pagamento.

16.2.1 - A Contratada deverá efetuar o cadastro no Portal do SIGEO - JT para apresentação dos Documentos Fiscais (Notas Fiscais). Os documentos fiscais deverão ser encaminhados exclusivamente via SIGEO.

16.2.2 - Por meio do link <https://sigeo.jt.jus.br/ajuda>, a contratada terá acesso ao link do SIGEO – JT e a um guia detalhado das funcionalidades do sistema.

16.2.3 - A documentação complementar, abaixo discriminada, deverá ser enviada por meio de endereço eletrônico notafiscal@trf2.jus.br:

16.2.3.1. - Relatório dos serviços executados.

16.2.3.2 - Projeto *As Built*.

16.3 - A Contratada que se enquadrar nas hipóteses de isenção ou não retenção de tributos e contribuições deverá comprovar tal situação encaminhando declaração por meio de endereço eletrônico notafiscal@trf2.jus.br.

16.4 - A Contratada optante pelo SIMPLES, para fins do disposto no subitem anterior, deverá comprovar tal condição mediante a apresentação da Declaração, em duas vias, a que se refere o artigo 6º da Instrução Normativa nº 1.234, de 11/01/2012, da Secretaria da Receita Federal, com as alterações implementadas pelas Instruções Normativas nº 1.540, de 05/01/2015, nº 1.552, de 02/03/2015, nº 1.636/2016, nº 1.663/2016, nº

16.5 - A Contratada deverá manter, durante toda a vigência do contrato, as condições de habilitação e qualificação exigidas na presente licitação, sob pena de rescisão contratual, execução da garantia, além da aplicação das penalidades contratualmente previstas.

16.5.1 - A manutenção das condições de habilitação e qualificação acima referidas será verificada quando da realização de cada pagamento.

16.6 – No caso de documento fiscal apresentado com erro a Contratada será notificada para retificação e reapresentação, acrescentando-se, no prazo fixado no item 16.1, os dias que se passarem entre a data da devolução e a da reapresentação.

16.7 - No caso de prestação dos serviços descritos nos itens previstos no inciso XX do artigo 14 da Lei Municipal nº 691/84, alterada pela Lei nº 3.691/03, na redação da Lei nº 7.000/2021, a Contratada não localizada no Município do Rio de Janeiro estará sujeita, no ato do pagamento, à retenção do ISS – Imposto sobre Serviço de qualquer natureza;

16.7.1 - Para fins de identificação da situação prevista no item 16.7, a Contratada deverá informar, em campo próprio do documento fiscal de cobrança, o código e a descrição do serviço prestado.

16.8 - Em caso de atraso no pagamento, e desde que para tal não tenha concorrido de alguma forma a CONTRATADA, haverá incidência de atualização monetária sobre o valor devido, pela variação acumulada do Índice Nacional de Preços ao Consumidor Amplo – IPCA, ocorrida entre a data final prevista para o pagamento e a data de sua efetiva realização.

17 - DAS SANÇÕES

17.1 - Com fundamento no artigo 155 da Lei nº 14.133/2021, a licitante ou a Contratada será responsabilizada administrativamente nas seguintes hipóteses:

17.1.1 - der causa à inexecução parcial do contrato;

17.1.2 - der causa à inexecução parcial do contrato que cause grave dano à Administração ou ao funcionamento dos serviços públicos ou ao interesse coletivo;

17.1.3 - der causa à inexecução total do contrato;

17.1.4 - deixar de entregar a documentação exigida para o certame;

17.1.5 - não mantiver a proposta, salvo em decorrência de fato superveniente devidamente justificado;

17.1.6 - não celebrar o contrato ou não entregar a documentação exigida para a contratação, quando convocado dentro do prazo de validade de sua proposta;

17.1.7 - ensejar o retardamento da execução ou da entrega do objeto da contratação sem motivo justificado;

17.1.8 - apresentar declaração ou documentação falsa exigida para o certame ou prestar declaração falsa durante a dispensa eletrônica ou execução do contrato;

17.1.9 - fraudar a licitação ou praticar ato fraudulento na execução do contrato;

17.1.10 - comportar-se de modo inidôneo ou cometer fraude de qualquer natureza;

17.1.11 - praticar atos ilícitos com vistas a frustrar os objetivos do certame;

17.1.12 - praticar ato lesivo previsto no artigo 5º da Lei nº 12.846, de 1º de agosto de 2013.

17.2 - Serão aplicadas ao responsável pelas infrações administrativas acima descritas as seguintes sanções:

17.2.1 - Advertência, quando o Contratado der causa à inexecução parcial do contrato, sempre que não se justificar a imposição de penalidade mais grave;

17.2.2 - Impedimento de licitar e contratar, pelo prazo máximo de 3 (três) anos, quando praticadas as condutas descritas nos subitens 17.1.2, 17.1.3, 17.1.4, 17.1.5, 17.1.6 e 17.1.7 acima, sempre que não se justificar a imposição de penalidade mais grave;

17.2.3 - Declaração de inidoneidade para licitar e contratar, pelo prazo mínimo de 3 (três) e máximo de 6 (seis) anos, quando praticadas as condutas descritas nos subitens 17.1.8, 17.1.9, 17.1.10, 17.1.11 e 17.1.12 acima, bem como nos subitens 17.1.2, 17.1.3, 17.1.4, 17.1.5, 17.1.6 e 17.1.7, que justifiquem a imposição de penalidade mais grave que a sanção referida no subitem 17.2.2.

17.2.3.1 - Nesta hipótese, o responsável ficará impedido de licitar ou contratar no âmbito da Administração Pública direta e indireta de todos os entes federativos pelo prazo mínimo de 3 (três) anos e máximo de 6 (seis) anos.

17.2.4 - Multa:

17.2.4.1 - No caso de inexecução parcial do objeto, garantida a ampla defesa e o contraditório, a Contratada estará sujeita à aplicação de multa de até 20% (vinte por cento) do valor do contrato.

17.2.4.2 - No caso de inexecução total do objeto, garantida a ampla defesa e o contraditório, a Contratada estará sujeita à aplicação de multa de até 30% (trinta por cento) do valor do contrato.

17.3 - A aplicação das sanções previstas não exclui, em hipótese alguma, a obrigação de reparação integral do dano causado ao Contratante.

17.4 - Todas as sanções previstas poderão ser aplicadas cumulativamente com a multa.

17.4.1 - Antes da aplicação da multa será facultada a defesa do interessado no prazo de 15 (quinze) dias úteis, contado da data de sua intimação.

17.4.2 - O valor da multa poderá ser descontado das faturas devidas à Contratada;

17.4.3 - Se a multa aplicada e as indenizações cabíveis forem superiores ao valor do pagamento eventualmente devido pelo Contratante ao Contratado, além da perda desse valor, a diferença será descontada da garantia prestada ou será encaminhada para inscrição em dívida ativa e posterior cobrança judicial.

17.4.4 - Previamente ao encaminhamento à cobrança judicial, a multa poderá ser recolhida administrativamente no prazo máximo de 15 (quinze) dias, a contar da data do recebimento da comunicação enviada pela autoridade competente.

17.4.5 - O atraso injustificado na execução do contrato sujeitará a Contratada à multa de mora, no valor compreendido entre 0,5% e 30%, sendo que sua aplicação não impedirá a conversão em multa compensatória e a promoção da extinção unilateral do contrato com a aplicação cumulada de outras sanções.

17.4.6 - Caso o valor da garantia, se exigida, seja utilizado no todo ou em parte para o pagamento da multa, esta deve ser complementada no prazo de até 10 (dez) dias úteis, contado da solicitação do Contratante.

17.5 - A aplicação das sanções realizar-se-á em processo administrativo que assegure o contraditório e a ampla defesa ao Contratado, observando-se o procedimento previsto no caput e parágrafos do artigo 158 da Lei nº 14.133/2021, para as penalidades de impedimento de licitar e contratar e de declaração de inidoneidade para licitar ou contratar.

17.6 - Na aplicação das sanções serão considerados:

- a) a natureza e a gravidade da infração cometida;
- b) as peculiaridades do caso concreto;

- c) as circunstâncias agravantes ou atenuantes;
- d) os danos que dela provierem para o Contratante;
- e) a implantação ou o aperfeiçoamento de programa de integridade, conforme normas e orientações dos órgãos de controle.

17.7 - Os atos previstos como infrações administrativas na Lei nº 14.133/2021, ou em outras leis de licitações e contratos da Administração Pública que também sejam tipificados como atos lesivos na Lei nº 12.846/2013, serão apurados e julgados conjuntamente, nos mesmos autos, observados o rito procedimental e autoridade competente definidos na referida Lei.

17.8 - A personalidade jurídica do Contratado poderá ser desconsiderada sempre que utilizada com abuso do direito para facilitar, encobrir ou dissimular a prática dos atos ilícitos previstos neste Contrato ou para provocar confusão patrimonial, e, nesse caso, todos os efeitos das sanções aplicadas à pessoa jurídica serão estendidos aos seus administradores e sócios com poderes de administração, à pessoa jurídica sucessora ou à empresa do mesmo ramo com relação de coligação ou controle, de fato ou de direito, com o Contratado, observados, em todos os casos, o contraditório, a ampla defesa e a obrigatoriedade de análise jurídica prévia.

17.9 - O Contratante deverá, no prazo máximo 15 (quinze) dias úteis, contado da data de aplicação da sanção, informar e manter atualizados os dados relativos às sanções por ela aplicadas, para fins de publicidade no Cadastro Nacional de Empresas Inidôneas e Suspensas (CEIS) e no Cadastro Nacional de Empresas Punidas (CNEP), instituídos no âmbito do Poder Executivo Federal.

17.10 - As sanções de impedimento de licitar e contratar e declaração de inidoneidade para licitar ou contratar são passíveis de reabilitação na forma do artigo 163 da Lei nº 14.133/2021.

17.11 - As penalidades serão obrigatoriamente registradas no SICAF.

18 - DISPOSIÇÕES FINAIS

18.1 - Os prazos de adimplemento das obrigações contratuais admitem prorrogação, observadas as condições especificadas no artigo 111 da Lei nº 14.133/2021, devendo a solicitação dilatória ser fundamentada por escrito e instruída com os documentos necessários à comprovação das alegações, bem como apresentada contemporaneamente ao fato que ensejá-la, sendo considerados injustificados os atrasos não precedidos da competente prorrogação.

18.2 - O contrato, sem prejuízo das multas e demais cominações legais nele previstas, poderá ser rescindido unilateralmente, por ato formal do TRF - 2ª Região, nos casos enumerados nos artigos 137 e 138, inciso I e §1º, da Lei nº 14.133/2021.

18.2.1 - Em caso de rescisão unilateral, o TRF - 2ª Região poderá convocar as demais licitantes classificadas para a contratação de remanescente de obra, de serviço ou de fornecimento, observados os critérios estabelecidos nos §§ 2º e 4º do artigo 90 da Lei nº 14.133/2021.

18.3 - Fica assegurado ao Tribunal Regional Federal da 2ª Região o direito de, no interesse da Administração, sem que caiba às licitantes qualquer tipo de reclamação ou indenização:

18.3.1 - Adiar a data de abertura da sessão pública do pregão eletrônico, dando conhecimento aos interessados através dos sítios: www.trf2.jus.br, opção "transparência e Prestação de Contas / gestão das contratações e aquisições / licitações e contratos / licitações em andamento", e www.gov.br/compras, opção "visualizar/ Impugnações/ Esclarecimentos / Avisos", e comunicando às empresas, com a antecedência mínima de 24 (vinte e quatro) horas da data inicialmente marcada;

18.3.2 - Anular ou revogar, no todo ou em parte, o presente Pregão, a qualquer tempo, assegurada a prévia manifestação dos interessados, nos termos do artigo 71, incisos II e III, da Lei nº 14.133/2021;

18.3.3 - Alterar, dando ciência aos interessados, as condições deste Edital, as especificações e qualquer

documento pertinente a este Pregão.

18.4 - O contrato decorrente do presente Pregão poderá ser alterado, observadas as disposições insertas nos artigos 124 e 125 da Lei nº 14.133/2021:

18.4.1 - A Contratada será obrigada a aceitar, nas mesmas condições contratuais, acréscimos ou supressões de até 25% (vinte e cinco por cento) do valor inicial atualizado do contrato que se fizerem nas obras, nos serviços e nas compras, sendo que, no caso de reforma de edifício ou de equipamentos, o limite para os acréscimos será de 50% (cinquenta por cento).

18.4.2 - As alterações unilaterais a que se refere o subitem 18.4.1 não poderão transfigurar o objeto da contratação.

18.5 - Os casos omissos serão resolvidos pelo(a) Pregoeiro(a) que decidirá com base na legislação vigente.



Documento assinado eletronicamente por **FERNANDA DE ANDRADE VECCHI**, **Coordenadora**, em 13/06/2025, às 16:48, conforme art. 1º, III, "b", da Lei 11.419/2006.



A autenticidade do documento pode ser conferida no site

https://sei.trf2.jus.br/sei/controlador_externo.php?

[acao=documento_conferir&id_orgao_acesso_externo=1](#) informando o código verificador **1066741** e o código CRC **3CADD70C**.



PODER JUDICIÁRIO
JUSTIÇA FEDERAL

TRIBUNAL REGIONAL FEDERAL DA 2ª REGIÃO

TERMO DE REFERÊNCIA TRF2 0969533

1 DEFINIÇÃO DO OBJETO

1.1 – ESPECIFICAÇÕES TÉCNICAS:

1.1.1 OBJETO

1.1.1.1 Contratação de empresa especializada para fornecimento e instalação de sistema de UPS (*Uninterruptible Power Supply*) modular, com paralelismo redundante entre os módulos, destinado ao suprimento elétrico de cargas sensíveis nas instalações do Tribunal Regional Federal da 2ª Região.

1.1.2 DESCRIÇÃO DO SERVIÇO

1.1.2.1 A Contratada deverá executar o fornecimento e instalação dos equipamentos, e serviços, contidos na tabela abaixo:

Item		Quantidade
1	Gabinete UPS 500kVA	1
2	Módulos UPS 50kVA	6
3	Baterias Seladas VRLA	Autonomia de 5 minutos para 300Kva
4	Quadro de manobra com proteção	1
5	Desligamento, desinstalação e remoção dos nobreak's e baterias, incluindo destinação final das baterias	1
6	Teste funcional do nobreak, quadro de manobra e bancos de baterias com fornecimento de mão de obra e materiais necessários.	1

1.1.2.2 A tensão de alimentação do Tribunal é de 220/127V. Caso a CONTRATADA contemple em sua proposta sistema com tensão de 380/220V, deverá também considerar em seu orçamento os transformadores necessários para a adequação de tensão, sendo estes em potências compatíveis com a UPS a ser instalada.

1.1.3 FORMA DE EXECUÇÃO DO SERVIÇO

1.1.1.1. Os serviços serão realizados de modo a não interferir no desenvolvimento das atividades cotidianas deste Tribunal. Os serviços que produzam ruídos ou odores fortes deverão ser executados fora do horário de expediente do TRF2.

1.1.1.2 A CONTRATADA deverá garantir que a mão de obra empregada na execução dos serviços será de primeira qualidade conduzindo a um ótimo resultado, acabamento e aparência, sendo as tolerâncias, ajustes e métodos de fabricação compatíveis com as melhores práticas modernas aplicáveis a cada caso.

1.1.1.3 A CONTRATADA deverá garantir que todos os materiais, equipamentos, componentes e acessórios sejam novos, de alto grau de qualidade, em conformidade com os padrões normativos nacionais e internacionais aplicáveis, e

que entrarão em operação em plenas condições de funcionamento.

1.1.1.4 A CONTRATADA deverá garantir que serão prontamente reparados e substituídos, a sua própria custa, todos os serviços e equipamentos ou componentes de sistemas que acusarem defeitos ou quaisquer anormalidades no funcionamento durante o período de garantia.

1.1.1.5 A CONTRATADA deverá fornecer, instalar e configurar UPS (Nobreak) modular com paralelismo redundante entre os módulos, no mesmo gabinete, com características de manuseio em *hot swap* (troca e manutenção sob carga, sem necessidade de desligamento) para unidades da Justiça Federal.

1.1.1.6 O Nobreak deverá ser instalado em substituição aos existentes no edifício até o quadro de alimentação da UPS.

1.1.1.7 A alimentação da UPS sairá de quadro existente, devidamente dimensionado e provido com as devidas proteções. O quadro e respectivas proteções serão disponibilizados pelo CONTRATANTE.

1.1.1.8 A CONTRATADA deverá fornecer o cabeamento entre o quadro e a UPS. Deverá ser considerada uma distância de até 10m a ser percorrida pelos condutores de alimentação. As seções transversais dos cabos de alimentação do nobreak deverão ser adequadas e em conformidade com a potência e modelo do equipamento a ser fornecido.

1.1.1.9 O cabeamento a ser utilizado será do tipo EPR com isolamento de 0,6 a 1,0kV, temperatura de 90°C, com área de seção transversal adequada. O lançamento e conexão deste cabeamento do quadro até a entrada da UPS será de inteira responsabilidade da CONTRATADA.

1.1.1.10. Deverão ser fornecidos e instalados o cabeamento em conformidade com as especificações da instalação a ser fornecida entre a saída da UPS e o Quadro de Manobra. O cabeamento a ser utilizado será do tipo EPR com isolamento de 0,6 a 1,0kV, temperatura de 90°C, com área de seção transversal adequada. O lançamento e conexão deste cabeamento, saída da UPS até o Quadro de Paralelismo, será de inteira responsabilidade da CONTRATADA.

1.1.1.11 O Quadro de manobra e proteção deverá ser provido de disjuntores em caixa moldada regulável e chaves seccionadoras para manobra e by-pass.

1.1.1.12 A CONTRATADA deverá realizar o comissionamento e o Start-up dos equipamentos fornecidos.

1.1.1.12.1 O comissionamento consistirá na verificação de toda a instalação elétrica realizada, no funcionamento da UPS e de seus acessórios (baterias, chave Bypass e etc.).

1.1.1.12.2 O Start-up consistirá no correto ajuste das parametrizações da UPS, tanto em termos de software como de hardware.

1.2 PRAZO DE VIGÊNCIA/PRAZO DE ENTREGA

1.2.1 O prazo de execução será de, no máximo, 90 (noventa) dias corridos, contados a partir do primeiro dia útil subsequente ao recebimento da Ordem de Início dos Serviços.

1.2.2 Condições para emissão da Ordem de Início dos Serviços:

1.2.2.1 Apresentação da designação formal do Preposto;

1.2.2.2 Apresentação de ART junto ao CREA-RJ ou TRT junto ao CRF, referente à execução dos serviços, emitida por profissional legalmente habilitado;

1.2.3 Os documentos supracitados deverão ser apresentados impreterivelmente em até 07 (sete) dias, contados a partir da assinatura do contrato.

1.3 PRAZO DE GARANTIA/PRAZO DE VALIDADE

1.3.1 O prazo de garantia será de 1 ano a contar da data do Termo de Recebimento Definitivo

1.4 CONDIÇÕES DE MANUTENÇÃO E ASSISTÊNCIA TÉCNICA NO PERÍODO DE GARANTIA

1.4.1. Não se aplica

1.5 APRESENTAÇÃO DE AMOSTRAS – REGRAS

1.5.1. Não se aplica

1.6 QUALIFICAÇÃO TÉCNICA

1.6.1. Os critérios de habilitação técnica a serem atendidos pelo fornecedor serão:

1.6.1.1 Certidão de Pessoa Jurídica expedida pelo CREA ou CFT, comprovando a habilitação na área de elétrica e o seu atual quadro de responsáveis técnicos;

1.6.1.2 Comprovação de aptidão mediante a apresentação de pelo menos 01 (um) atestado emitido por pessoa

jurídica de direito público ou privado que comprove que a licitante executou serviços de fornecimento e instalação de equipamentos elétricos, especificamente de nobreak modular e potência nominal mínima de 250 KVA, correspondente a 50% (cinquenta por cento) da capacidade total a ser fornecida e instalada.

1.6.1.3 Indicação do responsável técnico, dentre os arrolados na Certidão de Pessoa Jurídica apresentada, que será o detentor de Anotação de Responsabilidade Técnica (ART – CREA) ou Termo de Responsabilidade Técnica (TRT – CFT) por todos os serviços a serem desenvolvidos.

1.6.1.3.1 O responsável técnico deverá pertencer ao quadro da empresa, entendendo-se como tal, para fins deste Edital, o sócio que comprove seu vínculo por intermédio do contrato/estatuto social, o administrador ou diretor, o empregado devidamente registrado em Carteira de Trabalho e Previdência Social, o prestador de serviços com contrato escrito firmado com a licitante e o profissional detentor de declaração de contratação futura emitida pela licitante, acompanhada de sua anuência.

1.6.1.3.2 - No caso de a empresa licitante e/ou responsável técnico não serem registrados ou inscritos no CREA ou CRT do Estado do Rio de Janeiro, deverão ser providenciados os respectivos vistos desses órgãos regionais por ocasião da assinatura do Contrato.

1.7 VISTORIA

1.7.1. A licitante poderá vistoriar o local onde serão executados os serviços, acompanhada por servidor designado para esse fim, até o último dia útil anterior à data fixada para a abertura da sessão pública, com o objetivo de inteirar-se das condições locais para o cumprimento das obrigações objeto desta licitação.

1.7.1.1. As visitas serão realizadas de segunda-feira a sexta-feira, das 12:00 às 17:00, devendo ser previamente agendadas com o setor SEMAUT pelo telefone (21) 2282-8233 ou pelo e-mail semaut@trf2.jus.br.

1.7.2. Tendo em vista a faculdade de realização da vistoria, as licitantes não poderão alegar o desconhecimento das condições dos equipamentos ou eventuais dificuldades existentes, como justificativa para se eximirem das obrigações assumidas ou em favor de eventuais pretensões de acréscimos de preços em decorrência da execução do objeto deste Pregão.

1.7.3. Esta Vistoria é considerada suficiente para que a licitante conheça todos os aspectos pertencentes aos serviços a serem executados, como aspectos arquitetônicos do local, condições de carga e descarga, dificuldades técnicas, bem como a confirmação de medidas

1.8 METAS FÍSICAS

1.8.1 Fornecimento de energia estabilizada e ininterrupta aos computadores do Tribunal.

1.8.2. Equipar a unidade demandante disponibilizando energia elétrica aos computadores do Tribunal em caso de falta, por tempo limitado para finalização de atividades dos usuários.

1.9 LOCAL DE ENTREGA/LOCAL DE EXECUÇÃO

1.9.1. Os serviços serão executados no prédio do Tribunal Regional Federal da 2ª Região, situado na Rua Acre, nº 80 – Centro, Rio de Janeiro / RJ.

1.10 CONDIÇÕES ESPECIAIS DE RECEBIMENTO

1.10.1. Não se aplica

1.11 OBRIGAÇÕES DA CONTRATADA

1.11.1. Nos trabalhos desenvolvidos nas dependências deste Tribunal, assegurar a integridade física, isenta de riscos, das instalações e equipamentos já existentes ou executados na edificação, providenciando, onde necessário, a embalagem dos mesmos. Ao final dos serviços a contratada deverá entregar os locais onde se desenvolveram os serviços devidamente limpos e recuperados.

1.11.2. Reparar, corrigir, remover, reconstituir ou substituir, às suas expensas, total ou parcialmente, os serviços ou materiais que apresentarem vícios, defeitos ou incorreções. Refazer todo e qualquer serviço não aprovado pelo Contratante, sem qualquer ônus para o Contratante.

1.11.3. Permitir o livre exercício da fiscalização credenciada pelo Tribunal. O exercício da fiscalização pelo Tribunal

Regional Federal não excluirá ou reduzirá a responsabilidade da contratada.

1.11.4. Facilitar a inspeção dos materiais e serviços por parte da fiscalização, facultando a esta o acesso aos depósitos ou qualquer outra dependência que, direta ou indiretamente, se relacionem com o objeto do contrato.

1.11.5. Arcar com todas as despesas decorrentes de eventual execução dos trabalhos, quer com insumos, quer com mão de obra, inclusive em horário extraordinário (diurno, noturno, domingos e feriados), inclusive com iluminação, instalações e equipamentos necessários à plena execução dos serviços contratados, bem como todos os testes e inspeções técnicas necessárias à aceitação e recebimento dos mesmos;

1.11.6. Responsabilizar-se pelo transporte horizontal e vertical dos materiais, equipamentos, ferramentas e funcionários necessários à execução dos serviços.

1.11.7. Fornecer toda mão-de-obra necessária à execução dos serviços, com experiência comprovada e devidamente capacitada;

1.11.8. Responsabilizar-se por quaisquer perdas e danos, pessoais ou materiais, decorrentes da execução deste Contrato, de sua responsabilidade ou de seus prepostos, que sobrevenham em prejuízo da Contratante ou de terceiros, reparando, ou quando isto for impossível, indenizando, sem quaisquer ônus para o Tribunal.

1.11.9. Oferecer na execução dos trabalhos a plena proteção contra riscos de acidentes (incluindo EPI's convencionais e demais materiais de segurança necessários), ao seu próprio pessoal e a terceiros, independente de transferência daqueles riscos às companhias ou institutos seguradores;

1.11.10. Cumprir e fazer cumprir todas as normas relativas à segurança e medicina do trabalho (tendo como referência as normas regulamentadoras do Ministério do trabalho), e diligenciar para que seus empregados trabalhem com equipamentos de proteção individual (EPI), adequados a todo e qualquer tipo de serviço que estiver sendo desenvolvido;

1.11.11. Zelar pela higiene e segurança do seu depósito, banheiro e vestiário, devendo evitar o acúmulo de materiais combustíveis e inflamáveis. A área destinada ao depósito e acúmulo de materiais a serem descartados deverá permanecer limpa e arrumada ao longo da execução dos serviços, assim como o banheiro e vestiário utilizados pela mesma;

1.11.12 Providenciar, junto ao CREA, a Anotação de Responsabilidade Técnica (ART), recolhendo a respectiva taxa, antes do início dos serviços. O responsável técnico constante da referida ART deverá acompanhar os serviços na medida necessária à garantia da qualidade.

1.11.12.1 Caso seja necessária a substituição do responsável técnico durante a vigência do contrato, a contratada comunicará, imediatamente e por escrito, ao gestor do contrato, bem como providenciará a apresentação de nova ART;

1.11.13. Adotar procedimento de destinação final ambientalmente adequado para os resíduos gerados nas atividades de manutenção, incluindo peças e componentes que eventualmente sejam substituídos.

1.12 OBRIGAÇÕES DO CONTRATANTE

1.12.1. Fornecer todas as informações necessárias para a execução do serviço.

1.12.2. Proporcionar todas as facilidades indispensáveis ao cumprimento das obrigações contratuais, inclusive permitir o livre acesso dos representantes da contratada, devidamente uniformizados e identificados, às dependências do contratante.

1.12.3. Efetuar os pagamentos à contratada com as condições de preço e prazo estabelecidos neste Termo.

1.13 CÓDIGO SIASG

1.13.1 Código 2658 (CATSER – MANUTENÇÃO/INSTALAÇÃO – NOBREAK)

1.14 ALINHAMENTO ESTRATÉGICO

1.14.1. Não se aplica

2 FUNDAMENTAÇÃO DA CONTRATAÇÃO:

2.1 O prédio do TRF2 da rua Acre possui dois tipos de alimentação elétrica, a rede direta da concessionária e a rede estabilizada alimentada por nobreaks. Cargas que dependem de alimentação continuada estão conectadas na alimentação elétrica proveniente dos nobreaks (em geral equipamentos de TI) e uma eventual falta de energia traria grandes perdas.

2.2. Os nobreaks do TRF2 possuem 20 anos de uso e seus cartões eletrônicos não são mais fabricados. A falta de peças de reposição dificulta a manutenção e aumenta o tempo de inatividade para reparo.

2.3 A substituição dos nobreaks trará maior confiabilidade e segurança na instalação elétrica e melhoria na eficiência energética.

3 DESCRIÇÃO DA SOLUÇÃO:

3.1 Solução Escolhida

3.1.1 Contratação de empresa especializada para fornecimento e instalação de nobreak, responsável pela rede de alimentação estabilizada do TRF2.

3.2 O detalhamento, as especificações e os quantitativos, encontram-se dispostos no item 1.1 deste Termo de Referência.

3.3 DO CICLO DE VIDA

3.3.1 A solução foi definida considerando o ciclo de vida do sistema como um todo, a partir da análise geral realizada nos estudos preliminares, onde foram identificados os requisitos inerentes à forma de execução do serviço, validade dos materiais envolvidos, quantitativos necessários e as especificações técnicas com vistas à consecução do objeto proposto.

3.3.2. Foram observadas as seguintes etapas do ciclo de vida do serviço:

3.3.2.1 Contratação:

3.3.2.1.1. Será efetuada por meio de pregão eletrônico, uma vez que a solução apontada é tecnicamente viável, e em virtude da existência de empresas no mercado que viabilizam o certame.

3.3.2.2 Preparação:

3.3.2.2.1 A empresa deverá designar formalmente o preposto, informando o nome e telefone de contato no primeiro dia útil subsequente à data de assinatura do contrato, com capacidade gerencial para tomada de decisões relativas ao contrato.

3.3.2.2.2 A empresa apresentar a relação dos funcionários que irão executar os serviços no prédio, indicando nome e nº de cadastro de pessoa física (CPF), para que seja autorizado seu acesso ao prédio junto ao Setor de segurança.

3.3.2.2.3. Será definido junto ao setor responsável pelo contrato local para guarda de materiais, equipamentos e ferramentas, bem como local e horário para carga e descarga de materiais.

3.3.2.2.4 A firma deverá apresentar listagem de ferramentas e equipamentos de sua propriedade, que será entregue ao setor de segurança ao dar entrada no Tribunal, para posterior conferência na saída da firma. Não será permitida a utilização de ferramentas, equipamentos e materiais de limpeza do Tribunal, salvo quando houver autorização expressa do Diretor competente.

3.3.2.2.5. Não há necessidade de instalações e montagens especiais visto que o prédio do TRF2 possui depósitos e vestiários disponíveis.

3.3.2.3 Execução do Serviço:

3.3.2.3.1 A contratada deverá executar os serviços de acordo com as especificações técnicas descritas no item 1.1 deste Termo, e deverá atender todas as normas e regulamentações pertinentes ao objeto da contratação, pormenorizadas nos tópicos "Habilitação Técnica" e "Obrigações da Contratada".

3.3.2.3.2 A contratada deverá garantir que a mão de obra empregada na execução dos serviços será de primeira qualidade, conduzindo a um ótimo resultado, acabamento e aparência, sendo as tolerâncias, ajustes e métodos de execução compatíveis com as melhores práticas modernas aplicáveis a cada caso.

3.3.2.3.3. Os serviços serão realizados preferencialmente no período diurno das 6:00 às 17:00 h. Nesse intervalo de tempo, a partir das 11:00 h, os serviços que produzam ruídos ou odores fortes, que prejudiquem o desenvolvimento das atividades cotidianas deste Tribunal não poderão ser executados, devendo ter a sua execução planejada para o intervalo de tempo compreendido entre 06:00 até às 11:00 h.

3.3.2.3.4 A contratada deverá garantir que todos os materiais, equipamentos, componentes e acessórios utilizados para

a execução do serviço sejam novos, de alto grau de qualidade (inclusive os serviços), em conformidade com os padrões normativos nacionais e internacionais aplicáveis.

3.3.2.3.5. As áreas de trabalho deverão ser mantidas limpas, durante toda a execução dos serviços, além do depósito e vestiário disponibilizado para a empresa.

3.3.2.4 Fiscalização

3.3.2.4.1 O Contratante designará servidor ou comissão de servidores para fiscalizar a execução do serviço conforme descrito no item 6 deste Termo.

3.3.2.5 Conclusão e Aceitação do Serviço:

3.3.2.5.1. Ao término dos serviços deverá ser procedida a limpeza final dos ambientes com a remoção cuidadosa de todas as manchas com produtos e técnicas apropriadas, dispensando-se especial atenção à perfeita execução dessa limpeza nos revestimentos, vidros, pedras. Os custos referentes às operações de limpeza dos ambientes deverão estar contemplados nos valores apresentados para a execução dos respectivos serviços.

3.3.2.5.2. Concluído o serviço, a Contratada deverá providenciar a remoção de quaisquer entulhos e/ou detritos acumulados no local.

3.3.2.5.3 O eventual descarte de detritos e/ou entulhos deverá ser efetuado de acordo com os princípios de sustentabilidade e responsabilidade ambiental.

3.3.2.5.4 A aceitação dos serviços se dará após a conferência final do gestor ou comissão gestora do contrato, assegurando que todos os termos e condições do contrato foram cumpridos e que quaisquer responsabilidades ou obrigações remanescentes foram adequadamente executadas.

3.4 O objeto deste Termo não contempla a assunção de obrigações futuras, tais como assistência técnica e/ou manutenção.

4 REQUISITOS DA CONTRATAÇÃO:

4.1 REQUISITOS TÉCNICOS E DE QUALIDADE

4.1.1 O material deverá ser entregue e o serviço deverá ser executado de acordo com as especificações técnicas e deverá atender todas as normas e regulamentações pertinentes ao objeto da contratação.

4.1.2 O contratado deverá assumir a responsabilidade por todas as providências e obrigações estabelecidas na legislação específica sobre a especificação dos materiais que serão entregues e qualidade do serviço prestado.

4.1.3. Não serão aceitos materiais cujas embalagens tenham evidências de terem sofrido danos. Os produtos que apresentarem desconformidade com o padrão exigido, defeito ou embalagem violada, deverão ser substituídos pelo fornecedor sem qualquer ônus para o Contratante.

4.1.4. Os produtos cotados deverão ser novos e de primeira qualidade.

4.1.5 Todos os produtos deverão conter rótulos e/ou etiquetas com as seguintes informações: data de fabricação, prazo de validade, número do lote do produto, nome do fabricante ou importador. Os rótulos não podem estar rasgados, descolados das embalagens, manchados ou com letras ilegíveis.

4.1.6. Para os produtos que assim o exigirem, a empresa deverá apresentar certificação e/ou, estar em consonância com o Sistema Brasileiro de Certificação, cada um no respectivo órgão competente (ex.: ANVISA, ABNT, INMETRO).

4.1.7 A empresa deverá prestar os serviços objeto do presente Termo dentro dos parâmetros e rotinas estabelecidas pelo Contratante, com a observância às recomendações aceitas pelas boas técnicas, normas e legislação, assim como, observar conduta adequada na utilização dos materiais, equipamentos e utensílios, objetivando a correta execução dos serviços.

4.1.8 A contratada deverá respeitar a legislação vigente e as normas técnicas, elaboradas pela ABNT e pelo INMETRO para aferição e garantia de aplicação dos requisitos mínimos de qualidade, segurança e acessibilidade dos serviços.

4.1.9 A contratada deverá fornecer todos os equipamentos de segurança necessários para a adequada execução de serviços, conforme o art. 6º, inciso IV, da IN SLTI MPOG n. 01, de 19 de janeiro de 2010 e a Portaria MTb nº 2175, de 28 de julho de 2022, que regulamenta a NR 06 sobre equipamentos de proteção individual.

4.2 REQUISITOS DE SUSTENTABILIDADE

4.2.1 Buscando atender aos requisitos de sustentabilidade estabelecidos para as compras públicas sustentáveis a Contratada deverá:

4.2.1.1 Todos os elementos discriminados no Termo de Referência, no que tange à composição, execução, instalação e ao armazenamento de suas respectivas embalagens, devem ser, no que couber, condizentes com as disposições estabelecidas no artigo 5º da Instrução Normativa SLTI/MPOG n. 01, de 19 de janeiro de 2010.

4.2.1.2 A contratada deverá optar preferencialmente pela utilização de materiais sustentáveis (materiais reciclados, biodegradáveis ou atóxicos) na execução da solução contratada, conforme a Política Nacional de Resíduos Sólidos (Lei nº 12.305/2010).

4.2.1.3. Deve ser evitada a utilização de máquinas que aumentem a geração de resíduos industriais no modo de produção do bem ou serviço a ser contratado.

4.2.1.4 A contratada deverá adotar práticas que minimizem a geração de resíduos e consumo de energia, conforme a Política Nacional de Resíduos Sólidos (Lei nº 12.305/2010).

4.2.1.5. Observar a destinação adequada aos resíduos gerados durante suas atividades, respeitando a Logística Reversa de Resíduos Sólidos determinada na Lei Nº 12.305/2010.

4.2.1.6 A CONTRATADA será responsabilizada por qualquer prejuízo que venha causar ao TRF2 em virtude de ter suas atividades suspensas, paralisadas ou proibidas por falta de cumprimento de normas ambientais ligadas ao produto objeto do presente Termo de Referência.

5 MODELO DE EXECUÇÃO DO OBJETO (RESULTADOS ESPERADOS):

5.1 A proposta está em consonância com o Plano Estratégico da Justiça Federal - [PEJF 2021/2026](#), objetivos estratégicos: Aprimorar a estrutura organizacional da área administrativa e da área judicial, elevar a qualidade dos serviços prestados, fortalecer o clima organizacional e promover o bem-estar de todos.

5.2. Alinha-se, ainda, com a [ODS 16 da Agenda 2030/ONU](#), que visa promover sociedades pacíficas e inclusivas para o desenvolvimento sustentável, proporcionar o acesso à justiça para todos e construir instituições eficazes, responsáveis e inclusivas em todos os níveis.

5.3 Benefícios Diretos:

5.3.1 Fornecimento de energia estabilizada e ininterrupta aos computadores do Tribunal.

5.3.2. Equipar a unidade demandante disponibilizando energia elétrica aos computadores do Tribunal em caso de falta, por tempo limitado para finalização de atividades dos usuários.

5.4 Benefícios Indiretos:

5.4.1. Assegurar a continuidade dos serviços prestados por esta Corte, em consonância com seus objetivos e metas estratégicas;

5.4.2 Melhor desempenho dos recursos humanos por proporcionar ganhos de produtividade em decorrência do fornecimento de material necessário ao desenvolvimento das atividades judiciais e administrativas do Órgão;

5.4.3 Entrega à sociedade de uma prestação jurisdicional célere e eficiente.

6 MODELO DE GESTÃO DO CONTRATO:

6.1 O Contratante designará servidor ou comissão de servidores para fiscalizar a execução do contrato oriundo do certame licitatório. São atribuições da Fiscalização:

6.1.1. Acompanhar, fiscalizar e atestar a execução contratual, bem como indicar as ocorrências verificadas.

6.1.2 Solicitar à Contratada e a seus prepostos ou obter da Administração todas as providências tempestivas necessárias ao bom andamento do contrato e anexar aos autos cópia dos documentos que comprovem essas solicitações;

6.1.3 Notificar a Contratada, por escrito, sobre imperfeições, falhas ou irregularidades constatadas na execução do objeto para que sejam adotadas as medidas corretivas necessárias;

6.1.4. Propor a aplicação de penalidades à Contratada e encaminhar os documentos necessários à instrução de procedimentos para possível aplicação de sanções administrativas.

6.1.5. Acompanhar a apresentação dos documentos fiscais, bem como efetuar o atesto da fatura para fins de liquidação e pagamento.

6.1.6 A fiscalização técnica dos contratos avaliará a entrega do material para evitar que a CONTRATADA deixe de produzir os resultados, deixar de executar, ou executar com a qualidade mínima exigida as atividades contratadas ou deixar de utilizar matérias e recursos humanos exigidos para a execução do serviço, ou utilizá-los com qualidade ou quantidade inferior à demandada.

6.2 A ação da fiscalização não exonera a Contratada de suas responsabilidades contratuais

7 CRITÉRIOS DE MEDIÇÃO E PAGAMENTO:

7.1 - As condições de pagamento encontram-se detalhadas no item 16 do Edital.

8 FORMAS E CRITÉRIOS DE SELEÇÃO DO FORNECEDOR:

8.1 Trata-se de aquisição ser contratada por meio de Pregão eletrônico, pelo critério de menor preço.

9 ESTIMATIVAS DO VALOR DA CONTRATAÇÃO:

9.1 O custo estimado será o indicado em planilha anexa ao Edital.

10 ADEQUAÇÃO ORÇAMENTÁRIA:

10.1 A presente contratação encontra respaldo institucional conforme previsão na Programação Orçamentária constante no ID 302 da PO 2025.

11. INSTRUMENTO DE MEDIÇÃO DE RESULTADOS (IMR)

11.1. A fiscalização do contrato acompanhará o desempenho da contratada com base nas obrigações e forma de execução, descritas neste Termo. O pagamento será proporcional ao atendimento das metas estabelecidas no INSTRUMENTO DE MEDIÇÃO DE RESULTADOS - IMR, o qual define objetivamente níveis esperados de qualidade da prestação dos serviços e as respectivas adequações de pagamento.

11.2. O não atendimento do IMR e a consequente redução do valor a ser faturado não inibe a aplicação das demais penalidades previstas no Edital e anexos.

11.3. Ocorrerá, ainda, a retenção ou glosa no pagamento devido à Contratada, sem prejuízo das sanções cabíveis, quando esta não produzir os resultados, deixar de executar, ou não executar com a qualidade mínima exigida as atividades contratadas. A aplicação do percentual de redução do valor a ser faturado por não atendimento do IMR obedecerá às tabelas 1 e 2, abaixo.

Tabela 01	
GRAU	CORRESPONDÊNCIA
1	0,5% sobre o valor do contrato
2	1,0% sobre o valor do contrato
3	1,5% sobre o valor do contrato
4	2,0% sobre o valor do contrato
5	3,0% sobre o valor do contrato

Tabela 02		
Item	Descrição	Grau
1	Permitir situação que crie a possibilidade de causar dano físico, lesão corporal ou consequências letais, por ocorrência;	5
2	Suspender ou interromper, salvo motivo de força maior ou caso fortuito, a execução do serviço;	4
3	Manter funcionário sem qualificação para execução dos serviços;	3

4	Deixar de acusar o recebimento de mensagens eletrônicas do gestor do contrato no prazo máximo de 24hs, a partir do envio da mesma;	4
5	Recusar-se a executar serviço constante no objeto contratual, determinado pela fiscalização;	2
6	Retirar funcionários durante a execução do serviço, sem a anuência prévia do contratante;	3
7	Subdimensionar a proporção adequada de pessoal, causando transtornos ao Tribunal devido à demora na execução de seus serviços;	3
8	Providenciar equipe de trabalho, sem estar devidamente uniformizada e com EPI's necessários.	4
9	Deixar de Informar por escrito a relação dos responsáveis pelo contrato e seus telefones de contato possibilitando a solução de ocorrências previstas e imprevistas.	2
10	Deixar de fornecer materiais, ferramentas e equipamentos em conformidade com as cláusulas contratuais, e em quantidade suficiente para a execução do serviço dentro do prazo contratual	2
11	Negar a refazer serviço não aprovado pelo(a) Gestor(a) do contrato.	3
12	Deixar de realizar os serviços no prazo contratual, sem justificativa prévia	5
13	Deixar de apresentar ART ou TRT, antes do início dos serviços, em até 07 (sete) dias após o recebimento da nota de empenho ou assinatura do contrato.	5

12. ANÁLISE DE RISCOS:

12.1. Vislumbram-se alguns riscos em curso na presente contratação. Não se incluem, neste mapa de riscos, aqueles voltados à gestão do contrato e execução dos serviços, mas apenas os que tangiam o processo que permeia até a formalização da contratação.

Risco 01	Risco:	Atraso ou fracasso no processo licitatório		
	Probabilidade:	Médio		
	Impacto:	Médio		
	Dano 1:	Risco de descontinuidade do sistema de energia ininterrupta, que alimenta as cargas sensíveis do Tribunal.		
	Id	Ação Preventiva		Responsável

	1	Elaboração do planejamento da contratação consultando soluções similares em outros órgãos.	Setor responsável pelo serviço
	2	Definição dos critérios de seleção de fornecedores com respaldo na jurisprudência dos órgãos de controle.	Setor responsável pelo serviço
	3	Estrita observância às recomendações da área jurídica do órgão/entidade.	Setor responsável pelo serviço
	Id	Ação de Contingência	Responsável
	1	Alocação integral do setor responsável pelo serviço na resposta e mitigação das causas que originaram a suspensão do processo licitatório.	Direção Secretaria
	2	Mitigação e eliminação das causas que obstruem o processo licitatório.	Administração TRF

Risco 02	Risco:	Especificação Insuficiente para o material	
	Probabilidade:	Baixa	
	Impacto:	Alto	
	Dano 1:	Serviços contratados de forma que não abrangem todas as necessidades institucionais.	
	Id	Ação Preventiva	Responsável
	1	Revisão de cada cláusula de obrigações da contratada e forma de prestação do serviço comparando com contratações similares históricas.	Setor responsável pelo serviço
	Id	Ação de Contingência	Responsável
	1	Estudar o grau de insuficiência e refletir sobre a vantajosidade na rescisão contratual e abertura de novo processo licitatório.	Equipe de Fiscalização

	PROBABILIDADE DE OCORRÊNCIA			
	ALTA			
	MÉDIA		Risco 1	
	BAIXA			Risco 2
		BAIXA	MÉDIA	ALTA

	GRAVIDADE /IMPACTO

13. ANEXOS:

Os anexos ao presente termo constarão no Edital.



Documento assinado eletronicamente por **GUILHERME ESTEVÃO XAVIER**, Supervisor em **exercício**, em 07/05/2025, às 16:20, conforme art. 1º, III, "b", da Lei 11.419/2006.



A autenticidade do documento pode ser conferida no site https://sei.trf2.jus.br/sei/controlador_externo.php?acao=documento_conferir&id_orgao_acesso_externo=1 informando o código verificador **0969533** e o código CRC **FFF609CA**.

ANEXO – ESPECIFICAÇÃO TÉCNICAS

1. MODOS DE OPERAÇÃO:

1.1. O Nobreak deverá operar como um sistema on-line de transferência nos seguintes modos:

- a) NORMAL - A carga crítica fica continuamente alimentada pelos inversores do no break. Os retificadores/carregadores transformam a energia AC da rede em DC para alimentar os inversores e carregar simultaneamente as baterias.
- b) EMERGÊNCIA - Quando a energia AC da rede falha, a carga crítica continua sendo alimentada pelos inversores que, sem nenhum chaveamento, obtém energia das baterias. Não haverá interrupção de energia para a carga crítica quando houver falha ou retorno da energia AC da rede.
- c) RECARGA - Uma vez restaurado a energia AC da rede, os retificadores / carregadores passam a alimentar os inversores e simultaneamente carregam as baterias. A recarga das baterias deverá ser executada após o restabelecimento de energia pela concessionária.
- d) BYPASS - Se o no break for desligado para manutenção ou reparo, a chave estática transferirá a carga para a fonte de bypass sem interrupção para a carga crítica.
- e) SEM BATERIA – Deverá desligar-se a bateria para manutenção através de um disjuntor de desconexão. O sistema continuará funcionando normalmente, exceto para falta de energia AC da rede.
- f) ECO MODE (Modo Econômico) – operação em by pass com inversor ligado em espera para atuação quando houver variação da energia da concessionária fora dos parâmetros definidos.
- g) MANUTENÇÃO PREDITIVA: o equipamento deverá permitir ser configurado pelo usuário via display ou software a função de operação no modo manutenção preditiva para acompanhar e alertar sobre alterações de funcionamento nos seguintes componentes que indiquem falhar prévias por desgaste ou final de vida útil:
 - Ventiladores DC
 - Conjunto de baterias
 - Capacitores AC
 - Capacitores DC
- h) Diagrama do fluxo de energia de funcionamenot no displa em tempo real.
- i) Função EPO no painel frontal do equipamento.
- j) Rodízio para deslocamento e pés de nivelamento e travas.

2. CONSTRUÇÃO E MONTAGEM

O gabinete deverá ser confeccionado segundo o grau de proteção IP 20 ou superior, sendo

estruturalmente reforçado. A altura máxima não deverá ultrapassar 2,20 metros.

3. REFRIGERAÇÃO

3.1. A refrigeração deverá ser do tipo forçada, com ventiladores, de modo que todos os componentes operem dentro da temperatura normal de trabalho. Os ventiladores deverão ser redundantes, de modo que na falha de um, os demais manterão a temperatura dentro da faixa especificada.

3.2. O Nobreak deverá contar com sensores de temperatura garantindo que se a temperatura exceda as recomendações acionarão um alarme audível e um alarme visual apresentado no display.

4. EQUIPAMENTOS

4.1. O Nobreak deverá ser do tipo modular, sendo possível a expansão futura no mesmo gabinete, além da função hot swap (Módulos de potência e baterias), permitindo a manutenção a “quente” sem transferência para o bypass.

4.2. O Gabinete/Chassi deverá vir equipado para permitir a ligação em Paralelismo Ativo Horizontal (1+1) para interligação em paralelismo ativo.

4.3. O gabinete/chassis deverá ser construído no formato rack 19”.

4.4. As saídas do nobreak deverão contar com seccionadoras montadas em quadro autoportante ou gabinete de modo a permitir a total desconexão e/ou reconexão eventual de um equipamento sem interrupção do fornecimento e em total segurança.

4.5. As baterias fornecidas deverão ser montadas em gabinete/chassis modular existente semelhante ao dos Nobreaks.

4.6. A potência do módulo vertical deverá ser de 40kW a 50KW por módulo montados em bastidor no mesmo gabinete permitindo manutenção tipo Hot Swap (troca de módulos à quente) com equipamento alimentando a carga no modo on-line sem transferência para o modo by pass durante a retirada ou inserção de módulos.

4.7. Os Módulos de Potência deverão ser extraíveis na parte frontal do equipamento e intercambiáveis com os módulos de todos os nobreak's fornecidos;

4.8. Os Módulos deverão permitir a substituição a quente (hot-swapp) com funcionamento autônomo e deverá ser composto por carregador de baterias, inversor, retificador, chave estática e módulo de controle, podendo estar integrados em um mesmo módulo ou em módulos distintos;

4.9. O equipamento poderá possuir chave estática descentralizada em cada módulo ou módulo de chave estática centralizada com capacidade de potência nominal adequada para suportar a eventual expansão total de módulos no gabinete.

4.10. O sistema deverá garantir que uma eventual falha em um dos módulos, seja de

potência, chave estática ou módulo de controle, não exerça qualquer influência na operação dos módulos restantes;

4.11. A remoção e inserção de um módulo não deverá permitir que qualquer perturbação seja introduzida na barra de carga crítica.

5. PROTEÇÕES DO SISTEMA

5.1. Os Nobreaks deverão possuir proteções internas contra sobretensões, subtensões, sobrecorrente da energia AC da rede, sobreaquecimento e descarga excessiva das baterias.

5.2. Os Nobreaks deverão ser protegidos contra mudanças bruscas de carga e/ou curto-circuitos na saída. Para proteger internamente os componentes internos, deverão contar com fusíveis limitadores de corrente de ação rápida.

6. COMPONENTES

6.1. Os Nobreaks deverão ser na topologia modular.

6.2. Os Nobreaks deverão ser fornecidos com um filtro na entrada do carregador que reduz as distorções geradas pelos tiristores do retificador para um máximo de 3% THDi a plena carga.

6.3. Fator de Potencia na entrada mínimo 0,97

6.4. Fator de Potencia na saída 1 (Unitário)

6.5. Rendimento/eficiência mínima: 95% à plena carga

6.6. Corrente na Entrada - Os Nobreaks deverão manter a corrente de entrada balanceada, independente do consumo nas fases de saída.

6.7. Monitoramento da curva descarga da bateria – O gerenciador deverá realizar o aprendizado da curva de descarga da bateria mediante aos testes automáticos, periodicamente, possibilitando a visualização no display da autonomia e a vida útil da bateria.

6.8. Chave de Entrada - O retificador/carregador deverá possuir uma chave de entrada dimensionada para carga máxima juntamente com a recarga das baterias.

6.9. Fusíveis de Proteção - Cada módulo de potência deverá ser protegido individualmente por fusíveis de ação rápida, tal que na falha de um componente interno ou falha total do modulo de potência, evitando uma parada dos demais módulos de potência.

6.10. Filtro DC - O retificador/carregador deverá possuir um filtro de saída para minimizar o ripple para a bateria. A tensão de ripple não deverá ultrapassar a +/-1% RMS da tensão de flutuação.

6.11. Recarga da Bateria - Além de fornecer energia para o inversor, o retificador/carregador deverá ser capaz de produzir corrente de carga para a bateria o suficiente para repor 95% da carga dentro de no máximo 08 horas. Após completamente carregada, o

retificador/carregador deverá manter a bateria carregada até a próxima emergência.

6.12. Proteção Contra Sobre tensão na saída - Caso ocorra uma sobre tensão na saída do retificador/carregador, o equipamento deverá sinalizar a ocorrência no display. e através de Leds.

6.13. Configuração da Bateria - A composição das baterias deverá ser resultante da somatória de diversos módulos de baterias (no mínimo 1 banco para cada módulo de potência), de modo a permitir a substituição em caso de manutenção, sem que haja o comprometimento da carga, exceto uma redução da autonomia que deverá ser calculada para 5 minutos à plena carga (300kW).

6.14. Para comprovação técnica da autonomia exigida, deverá ser apresentado:

6.14.1. Memória de cálculo de autonomia da bateria considerando a tensão mínima de descarga de 1,75Vcc por elemento ou 10,5Vcc por monobloco;

6.14.2. Catálogo técnico da bateria onde deverá constar todas as características técnicas, referência e todo o descritivo técnico de cada componente;

6.14.3. Relatório de ensaio químico da bateria em conformidade com a resolução CONAMA NR. 401 de 2008 emitido por laboratório acreditado pelo INMETRO.

6.15. Baterias - As baterias deverão ser seladas (VRLA), Voltagem 12V e Capacidade Nominal 9AH, com as seguintes características.

6.15.1. Bateria chumbo-ácida regulada por válvula - VRLA.

6.15.2. Tecnologia AGM com eletrólito absorvido.

6.15.3. Livre de Manutenção.

6.15.4. Vaso em resina ABS especial com elevada resistência mecânica.

6.15.5. Faixa de temperatura de operação: -15 a 45°C.

6.15.6. Isenta de liberação de gases nocivos à saúde.

6.15.7. Deverá possuir as dimensões máximas AxLxP (mm): 105x66x152 para acondicionamento em gabinete modular para permitir substituição sem que haja necessidade de paralisação do sistema, realizando a troca de forma alternada entre os módulos de baterias.

6.15.8. Potência mínima de 570W em 5 minutos (por monobloco de 12V) para tensão mínima de 1,6V.

7. INVERSOR

7.1. O inversor deverá utilizar transistores IGBT associado a tecnologia PWM de alta frequência.

7.2. Frequência de Saída - O UPS deverá seguir o by-pass continuamente para manter a frequência puramente senoidal dentro de 60 Hz $\pm 0,1\%$ (ajustável de 0 a 10%).

7.3. Fator de Potencia na saída 1 (Unitário)

7.4. Capacidade de Sobrecarga - O inversor deverá ser capaz de suportar uma sobrecarga de até 125% por 10 minutos mantendo uma regulação estática de $\pm 1\%$ com carga balanceada.

7.5. Balanceamento entre fases - O circuito lógico deverá manter a corrente de entrada balanceada, independente do consumo nas fases de saída.

7.6. Defeito - O modulo de potência que apresentar defeito deverá ser isolado automaticamente, sinalizando através de leds, display e do gerenciamento, não permitindo distúrbios para a carga crítica.

7.7. Divisão de Carga - Para operação em paralelo dos módulos de potência, os inversores deverão dividir carga durante todo tempo no mesmo gabinete. O desequilíbrio de corrente entre os módulos não poderá ser superior a 5%. O circuito de divisão de carga deverá ser realizado pelos circuitos dos próprios controles.

7.8. Proteção da Bateria - O inversor deverá possuir circuitos de monitoração e controle capazes de evitar que as baterias se danifiquem devido a uma sobre descarga. A tensão máxima de descarga deverá garantir que as baterias não sofram descargas acima do especificado.

7.9. Queda de Tensão - O inversor deverá possuir um circuito para compensar automaticamente a queda de tensão nas variações da carga crítica, mantendo o valor da tensão na carga dentro do especificado, variação da tensão de entrada aceita de $\pm 15\%$ e na saída de $\pm 1\%$.

8. CHAVE ESTÁTICA

8.1. Deverá conter os componentes de estado sólido que farão a transferência da carga, automaticamente para o by-pass e sem interrupção de energia para a carga.

8.2. O equipamento poderá possuir chave estática descentralizada em cada módulo ou módulo de chave estática centralizado com capacidade de potência nominal adequada para suportar a eventual expansão total de módulos no gabinete.

8.3. Caso o equipamento possua módulo de chave estática centralizado, o mesmo deverá permitir a remoção e/ou inserção de outro módulo, seja para manutenção preventiva ou corretiva, garantindo que seja efetuada com o Nobreak em operação "on line" (Hot-Swap), de forma a não comprometer o funcionamento da carga crítica;

8.4. A remoção e inserção do módulo da chave estática ou do módulo onde a chave estática se encontra, não deverá permitir que qualquer perturbação seja introduzida na barra de carga crítica.

9. OPERAÇÃO DO BYPASS DO SISTEMA

Quando for necessário desligar o sistema Nobreak para manutenção ou quando ocorrer sobrecarga ou falha no sistema, a linha de by-pass deverá isolar a carga do sistema Nobreak e alimenta-la diretamente com a rede. Os controles do sistema deverão monitorar constantemente as condições do by-pass para executar a transferência. O sistema de by-pass deverá ser composto por chaves estáticas que em sua estrutura contenham semicondutores de estado sólido (tiristores) e permita realizar as transferências sem interrupção de energia para a carga crítica, prevendo:

- a) Transferências de Carga - Através do painel de controle será possível realizar transferência da carga crítica para o by pass.
- b) Transferências de Carga Automática - As transferências automáticas deverão ocorrer sempre que houver condições de sobrecarga durante um período excedente à capacidade do sistema, ou durante uma falha que afete a tensão de saída. Transferências ocasionadas por sobrecarga deverão provocar uma retransferência assim que o nível de carga voltar ao valor aceitável pelo sistema.

10. DISPLAY, CONTROLES E ALARMES.

10.1. DISPLAY - O Painel de Controle do Nobreak deverá possuir Display LCD e teclado multifuncional para navegação e acionamento de funções do UPS.

10.1.1. As informações do display LCD deverão ser apresentadas em língua portuguesa para facilitar o acesso e gerenciamento do equipamento.

10.1.2. Alarme audiovisual, e função de tecla silenciadora de alarme sonoro.

10.2. MEDIDORES - deverá possuir um microprocessador para controlar o display e funções da memória do sistema de monitoração. Todos os parâmetros das três fases deverão ser mostrados simultaneamente. Todos os parâmetros de tensão e corrente deverão ser monitorados através de medidas com precisão de $\pm 1\%$.

10.3. Os seguintes parâmetros deverão ser mostrados no display:

10.3.1. LEITURA DE CADA MÓDULO DE POTÊNCIA – UPS: deverá possuir Tensão de entrada; Tensão de entrada do by-pass; Corrente de entrada; Frequência de entrada do by-pass; Tensão da bateria; Tensão de saída; Corrente de Carga/Descarga da bateria; Frequência de saída; Número total de descarga completa das baterias; Tensão de Saída; Corrente da carga; Corrente de saída; Potência em KW e KVA; Potência de saída em KW e KVA; Frequência de saída; Fator de Cresta; Fator de Potência da Carga; Fator de Potência de Entrada; Autonomia em minutos e em percentual;

10.3.2. INDICADOR DO STATUS DA BATERIA: deverá possuir um indicador de Status de bateria nos módulos deverá mostrar as condições de alarme DC, ponto de desligamento,

tensão atual da bateria e tempo restante de bateria durante a descarga. Uma representação gráfica da descarga da bateria deverá ser mostrada via gerenciamento do UPS.

11. GABINETES DE BATERIA SELADA

11.1. As baterias fornecidas deverão ser instaladas em gavetas extraíveis, a fim de otimizar a manutenção;

11.2. Cada módulo de bateria em operação, deverá possuir um sistema de proteção elétrica próprio para isolá-lo dos demais módulos, adequadamente dimensionado;

11.3. O Gabinete de baterias deverá modular, com gavetas extraíveis à quente (hot swap) pela parte frontal e deverá ser similar ao gabinete do Nobreak (mesma forma e padrão de cor).

11.4. Deverão ser fornecidas baterias seladas, VLRA, chumbo-ácido, de eletrólito absorvido e válvula regulada, sem exalação de gases e com mesma densidade de potência. Em hipótese alguma, serão aceitas baterias automotivas e /ou estacionárias;

11.5. Os módulos de baterias possuem a característica “hot swap” permitindo a substituição a quente das gavetas de baterias, as gavetas e ou composição das baterias deverão ser resultante da somatória de diversos módulos de baterias, conforme mencionado na configuração da bateria, proporcionando a substituição em caso de manutenção, sem que haja o comprometimento da carga.

11.6. Os Gabinetes de baterias deverão ser providos de proteção termomagnética específica para corrente contínua, devidamente dimensionado para suportar a máxima corrente de curto esperada e que propicie o seccionamento seguro mesmo com a ocorrência de sobrecorrentes, e sem a formação de arcos voltaicos no interior do gabinete; possuir proteção termomagnética total (para todo conjunto de baterias) juntamente com as proteções individuais (para cada banco/string's) contido no mesmo gabinete de baterias, ou seja, um disjuntor para cada conjunto de baterias interligado ao barramento CC do banco de baterias, de modo a proporcionar o isolamento completo e de forma individual de cada string de baterias.

12. INSTALAÇÃO DOS EQUIPAMENTOS

12.1. A conexão entre o nobreak, suas baterias e a carga deverão ser feitas através de cabos de cobre eletrolítico, têmpera mole, encordado seção circular compacta classe 2 com isolamento HEPR 90°C 06/1KV, livre de halogênios e baixa emissão de fumaça conforme Norma Técnica ABNT NBR 13248:2015, sendo as seções mínimas compatíveis com o dispositivo de proteção do circuito ao equipamento, considerando uma distancia máxima entre os Nobreaks e suas baterias de até 40 metros, entre os Nobreaks e a carga de até 30 metros e entre Quadro Alimentador e Nobreak até 60 metros. As pontas deverão ser

devidamente demarcadas e utilização de terminais compatíveis com o equipamento e instalações elétricas do existentes.

12.2. Diagrama exemplificativo da instalação:

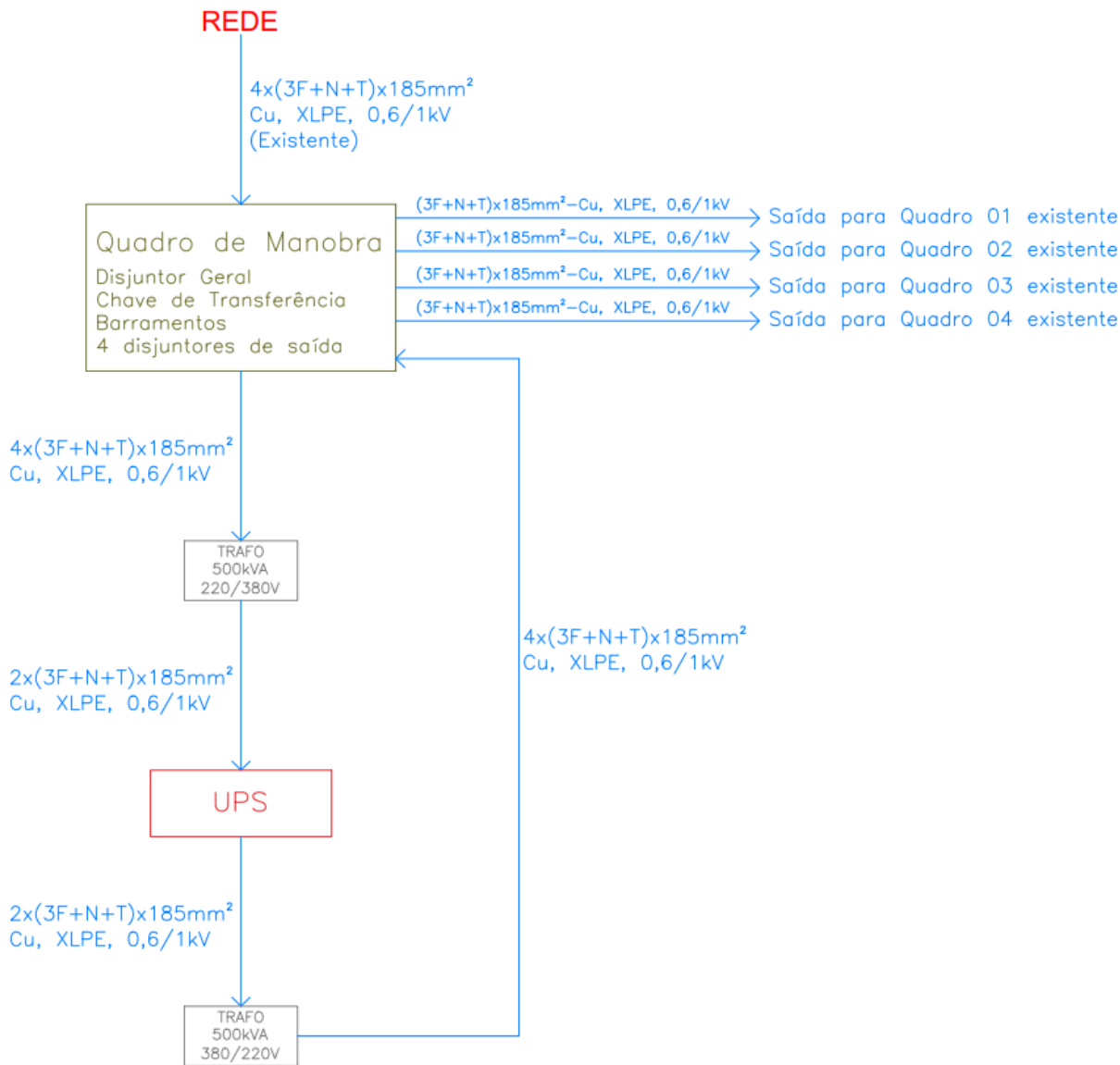

12.3. Deverão estar incluídos em proposta todos os cabos necessários para comando e controle dos sistemas eventualmente necessários, bem como, adequação dos cabos de interligação dos bancos de baterias diretamente aos nobreak's.

12.4. Fornecimento e instalação de quadro AC para manobra com a saída do nobreak contando com seccionadora sob carga montada em quadro autoportante/gabinete similar ao gabinete das baterias, em padrão e cor, de modo a permitir a total desconexão e reconexão da carga e em total segurança.

12.5. A seccionadora de transferência deverá ser do tipo acionamento sob carga, com corrente nominal de 1350A, acionamento extraível com espelho completo, acoplamento macho/fêmea, bloqueio por cadeado em ambas as posições e invólucro em poliéster

reforçado com fibra de vidro tipo Ergon-315 da Holec ou similar.

12.6. As conexões e barramentos a montante e jusante da seccionadora deverão ser protegidas de contato acidental através de placa de policarbonato 6 mm e aplicação de tubo termocontrátil. Todos os disjuntores deverão ser devidamente tagueados com plaquetas de identificação.

12.7. Os quatro disjuntores do quadro de manobra deverão ter valor nominal de 400A, cada um, podendo ser do tipo ajustável.

12.8. O disjuntor geral do quadro de manobra deverá ser de 1350A.

12.9. Deverá ser considerada proteção contra surtos de tensão, através de DPS.

12.10. Diagrama exemplificativo do quadro AC de manobra e by pass:



13. INTERFACE DE GERENCIAMENTO E MONITORAMENTO

13.1. A Interface de Gerenciamento e Monitoramento da UPS deverá consistir em placa ou módulo de comunicação que permite a gerência e monitoramento remoto do UPS.

13.2. A Interface de Gerenciamento e Monitoramento da UPS deverá possuir entrada para conectores do tipo RJ-45, e usar a rede Ethernet e o protocolo TCP/IP para a comunicação.

13.3. A Interface de Gerenciamento e Monitoramento da UPS deverá suportar os protocolos SNMPv1, v2 e v3, SMTP, TELNET, HTTP/HTTPS, DHCP e certificado Secure Sockets (SSL).

13.4. A Interface de Gerenciamento e Monitoramento da UPS deverá implementar a MIB (Management Information Base) completa no padrão RFC1628 e deve permitir a interoperabilidade com o sistema de monitoramento de rede Zabbix, por meio dos templates padrões existentes na documentação online do Zabbix SIA ou, na inexistência desse,

mediante template que deverá ser providenciado pela Contratada. A Interface de Gerenciamento e Monitoramento da UPS deverá permitir a configuração de OIDs (Object Identifier) específicos para a medição de variáveis como, por exemplo: status (ligado (on) ou desligado (off)), temperatura, autonomia, tensão de bateria, tensão de entrada em cada fase, tensão de saída em cada fase, corrente de entrada em cada fase, corrente de saída em cada fase, frequência de cada fase, entre outros.

13.5. A Interface de Gerenciamento e Monitoramento da UPS deverá ter a capacidade de enviar traps SNMP para alertas proativos sobre eventos como falhas de energia, baixa bateria e sobrecargas.

13.6. A Interface de Gerenciamento e Monitoramento da UPS deverá permitir o acesso por meio de navegador WEB. A página web acessada por meio do navegador deverá suportar autenticação por usuário e senha para garantir a segurança no acesso e gerenciamento bem como deve permitir a visualização e configuração de parâmetros críticos, bem como o monitoramento em tempo real do status do nobreak.

14. TREINAMENTO OPERACIONAL

14.1. Deverá ser incluso no fornecimento um treinamento técnico operacional para 04 funcionários com material didático, em nível de instalação e manutenção de primeiro nível.



PODER JUDICIÁRIO
JUSTIÇA FEDERAL

TRIBUNAL REGIONAL FEDERAL DA 2ª REGIÃO

ANEXO II - Planilha de Preços

PE XX-25

0004833-85.2024.4.02.8000

ITEM	DESCRIÇÃO	Unid.	QUANT.	PREÇOS	
				UNIT(R\$)	TOTAL(R\$)
1	Fornecimento e Instalação de sistema de UPS (Uninterruptible Power Supply) modular DE 500kVA, com paralelismo redundante entre os módulos, destinado ao suprimento elétrico de cargas sensíveis	Unid.	1	R\$ 1.395.682,12	R\$ 1.395.682,12



Documento assinado eletronicamente por **FERNANDA DE ANDRADE VECCHI**, Coordenadora, em 28/03/2025, às 14:18, conforme art. 1º, III, "b", da Lei 11.419/2006.



A autenticidade do documento pode ser conferida no site https://sei.trf2.jus.br/sei/controlador_externo.php?acao=documento_conferir&id_orgao_acesso_externo=1 informando o código verificador **0870810** e o código CRC **C138FB68**.

0004833-85.2024.4.02.8000

SEI 0870810v3



PODER JUDICIÁRIO
JUSTIÇA FEDERAL

TRIBUNAL REGIONAL FEDERAL DA 2ª REGIÃO

ANEXO III

DECLARAÇÃO DE BENEFÍCIO ME e EPP

(Declaração a ser apresentada por microempresas, para efeitos da obtenção de benefícios, nos termos do artigo 4º, §2º, da Lei nº 14.133/2021)

PREGÃO ELETRÔNICO Nº ____/202__

Proc. nº 0004833-85.2024.4.02.8000

Declaro, sob as penas da Lei, que a Empresa (..) não ultrapassou o limite de faturamento e cumpre os requisitos estabelecidos no Art. 3º da Lei Complementar nº 123, de 14 de dezembro de 2006, sendo apta a usufruir do tratamento favorecido estabelecido nos artigos 42 ao 49 da referida Lei Complementar.

CNPJ:

EMPRESA:

DATA:

ASSINATURA:



Documento assinado eletronicamente por **FERNANDA DE ANDRADE VECCHI**, Coordenadora, em 28/03/2025, às 14:18, conforme art. 1º, III, "b", da Lei 11.419/2006.



A autenticidade do documento pode ser conferida no site https://sei.trf2.jus.br/sei/controlador_externo.php?acao=documento_conferir&id_orgao_acesso_externo=1 informando o código verificador **0870828** e o código CRC **99856000**.

0004833-85.2024.4.02.8000

SEI 0870828v2



PODER JUDICIÁRIO
JUSTIÇA FEDERAL

TRIBUNAL REGIONAL FEDERAL DA 2ª REGIÃO

ANEXO IV

DECLARAÇÃO

(Resolução nº 07/2005/CNJ alterada pelas Resoluções nº 009/2005 e 229/2016)

PREGÃO ELETRÔNICO Nº 000/202_

Proc. nº 0004833-85.2024.4.02.8000

DECLARA, em face do disposto no inc. VI do art. 2º da Resolução nº 07 de 18.10.2005, alterada pela Resolução nº 229/2016 e Resolução nº 9 de 06/12/2005, do Conselho Nacional de Justiça, que:

() não há em seu quadro societário cônjuge, companheiro ou parente em linha reta, colateral ou por afinidade até o terceiro grau, inclusive, dos magistrados ocupantes de cargos de direção ou no exercício de funções administrativas, assim como de servidores ocupantes de cargos de direção, chefia e assessoramento vinculados direta ou indiretamente às unidades situadas na linha hierárquica da área encarregada da licitação.

() Há em seu quadro societário parentesco com:

Nome: Parentesco: Órgão: CC* MPJ*

*CC= ocupante de cargo em comissão

*MPJ= Membro do Poder Judiciário

Observação:

Declaro, por fim, que deverei comunicar de imediato a ocorrência de fatos que possam alterar a situação objeto desta declaração.

Responsabilizo-me pela exatidão e veracidade das informações declaradas, ciente de que, se falsa a declaração, ficarei sujeito às penas da Lei (art. 299 do CP).

Rio de Janeiro,

(Assinatura)



Documento assinado eletronicamente por **FERNANDA DE ANDRADE VECCHI, Coordenadora**, em 28/03/2025, às 14:18, conforme art. 1º, III, "b", da Lei 11.419/2006.



A autenticidade do documento pode ser conferida no site https://sei.trf2.jus.br/sei/controlador_externo.php?acao=documento_conferir&id_orgao_acesso_externo=1 informando o código verificador **0870832** e o código CRC **43FD83F9**.

0004833-85.2024.4.02.8000

SEI 0870832v2

MINUTA TRF2 0983023

CONTRATO DE PRESTAÇÃO DE SERVIÇOS ESPECIALIZADOS PARA FORNECIMENTO E INSTALAÇÃO DE SISTEMA DE UPS (*UNINTERRUPTIBLE POWER SUPPLY*) MODULAR, COM PARALELISMO REDUNDANTE ENTRE OS MÓDULOS, QUE ENTRE SI FAZEM O TRIBUNAL REGIONAL FEDERAL DA 2ª REGIÃO E A EMPRESA

Proc. Adm. SEI nº 0004833-85.2024.4.02.8000

O Tribunal Regional Federal da 2ª Região, inscrito no C.N.P.J. sob o nº 32.243.347/0001-51, com sede na Rua Acre, nº 80, Centro, Rio de Janeiro, representado neste ato por seu **Exmo. Sr. Presidente, Desembargador Luiz Paulo da Silva Araújo Filho**, doravante denominado simplesmente **CONTRATANTE**, e a empresa _____, inscrita no C.N.P.J. n.º _____, estabelecida na _____, CEP _____ - _____, Tel.: (____) _____, e-mail: _____, representada neste ato por seu(sua) _____, **Sr.(a)** _____, a seguir denominada apenas **CONTRATADA**, tendo em vista o constante e decidido no Processo Administrativo SEI nº 0004833-85.2024.4.02.8000, em consequência do Pregão Eletrônico nº 9____/2025, fundamentado na Lei nº 14.133/2021, homologado em ____/____/2025, conforme despacho nº _____, FIRMAM o presente Contrato com a finalidade de *prestar serviços especializados para fornecimento e instalação de sistema UPS (Ininterruptible Power Supply) modular, com paralelismo redundante entre os módulos, destinado ao suprimento elétrico de cargas sensíveis nas instalações deste E. Tribunal*, sujeitas as partes às normas da Lei nº 14.133/2021 e às seguintes cláusulas e condições:

1 - CLÁUSULA PRIMEIRA: DO OBJETO:

Constitui objeto do presente Contrato a prestação de serviços especializados para fornecimento e instalação de sistema UPS (*Ininterruptible Power Supply*) modular, com paralelismo redundante entre os módulos, destinado ao suprimento elétrico de cargas sensíveis nas instalações deste E. Tribunal, conforme especificações contidas no Edital do Pregão Eletrônico nº 9____/2025 e seus Anexos I, II, III e IV, e na forma estabelecida nas cláusulas deste Contrato.

2 - CLÁUSULA SEGUNDA: DO REGIME DE EXECUÇÃO:

2.1 - DESCRIÇÃO DOS SERVIÇOS:

2.1.1 - A descrição dos serviços objeto deste Contrato está detalhadamente descrita no subitem 1.1.2 do Anexo I - Termo de Referência do Edital do Pregão Eletrônico mencionado no preâmbulo.

2.2 - FORMA DE EXECUÇÃO:

2.2.1 - Descrita detalhadamente nos subitens 1.1.3, 3.3.2.2, 3.3.2.3 e 3.3.2.5 do Anexo I - Termo de Referência do Edital do Pregão Eletrônico mencionado no preâmbulo.

2.3 - PRAZO DE EXECUÇÃO:

2.3.1 – O prazo de execução dos serviços é de ____ (_____) dias corridos, *[no máximo 90 (noventa) dias corridos, conforme Proposta]*, contado a partir do primeiro dia útil subsequente ao recebimento da Ordem de Início dos Serviços.

2.3.2 – Condições para emissão da Ordem de Início dos Serviços:

2.3.2.1 - Apresentação da designação formal do Preposto;

2.3.2.2 - Apresentação de ART junto ao CREA-RJ ou TRT junto ao CRF, referente à execução dos serviços, emitida por profissional legalmente habilitado.

2.3.3- Os documentos supracitados deverão ser apresentados impreterivelmente em até 07 (sete) dias, contados a partir da assinatura do Contrato.

3 - CLÁUSULA TERCEIRA: DAS OBRIGAÇÕES:

3.1 - São obrigações da Contratada, além das constantes no ITEM 1.11 do Anexo I - Termo de Referência do Edital do Pregão Eletrônico mencionado no preâmbulo, parte integrante deste Contrato, as previstas nesta Cláusula:

3.1.1 - A Contratada deverá manter, durante a execução do Contrato, todas as condições de habilitação e qualificação exigidas na licitação, inclusive aquelas relativas às especificações, sob pena de rescisão contratual.

3.1.2 - É vedada a contratação, independentemente da modalidade de licitação, de pessoa jurídica que tenha em seu quadro societário cônjuge, companheiro ou parente em linha reta, colateral ou por afinidade até o terceiro grau, inclusive, dos magistrados ocupantes de cargos de direção ou no exercício de funções administrativas, assim como de servidores ocupantes de cargos de direção, chefia e assessoramento vinculados direta ou indiretamente às unidades situadas na linha hierárquica da área encarregada da licitação, conforme Resolução CNJ nº 7, de 18/10/2005, com a alteração implementada pela Resolução CNJ nº 229, de 22/06/2016.

3.1.2.1 - A comprovação de que trata o subitem anterior será feita mediante o preenchimento, pela Contratada, da Declaração constante do Anexo IV do Edital do Pregão Eletrônico mencionado no preâmbulo, a qual deverá ser entregue no ato da assinatura do Contrato.

3.1.3 - É vedada a manutenção, aditamento ou prorrogação de contrato de prestação de serviços com empresa que venha a contratar empregados que sejam cônjuges, companheiros ou parentes em linha reta, colateral ou por afinidade, até o terceiro grau, inclusive, de ocupantes de cargos de direção e de assessoramento, de membros ou juízes vinculados ao respectivo Tribunal contratante, conforme o artigo 3º da Resolução CNJ nº 7, de 18/10/2005, alterada pela Resolução CNJ nº 09 de 06/12/2005.

3.1.4 - A Contratada deverá cientificar aos seus empregados a observância obrigatória do Código de Conduta, nos termos da Resolução nº 147 do Conselho da Justiça Federal, de 15/04/2011 e da Portaria nº CF-POR-2012/00116, de 11/05/2012.

3.1.5 - A Contratada deverá cientificar aos seus empregados a observância obrigatória às disposições contidas na Resolução nº 351 do Conselho Nacional de Justiça, de 28/10/2020, que institui a Política de Prevenção e Combate do Assédio Moral, do Assédio Sexual, e de todas as formas de Discriminação, a fim de promover o trabalho digno, saudável, seguro e sustentável no âmbito do Poder Judiciário.

3.1.5.1 - Aplica-se a Resolução mencionada no subitem anterior a todas as condutas de assédio e discriminação no contexto das relações socioprofissionais e da organização do trabalho no Poder Judiciário, praticadas presencialmente ou por meios virtuais, inclusive aquelas contra estagiários, aprendizes, prestadores de serviços, voluntários e outros colaboradores.

3.1.6 - A Contratada deverá cumprir as exigências de reserva de cargos prevista em lei, bem como em outras normas específicas, para pessoa com deficiência, para reabilitado da Previdência Social e para aprendiz, conforme determinação do art. 92, inciso XVII, da Lei nº 14.133/21.

3.1.7 – A Contratada deverá observar os requisitos técnicos e de qualidade e de sustentabilidade descritos nos itens 4.1 e 4.2 do Anexo I - Termo de Referência do Edital do Pregão Eletrônico mencionado no preâmbulo.

3.2 - São obrigações do Contratante as elencadas no ITEM 1.12 do Termo de Referência – Anexo I do Edital do Pregão Eletrônico mencionado no preâmbulo, parte integrante deste Contrato.

4 - CLÁUSULA QUARTA: DAS CONDIÇÕES DE RECEBIMENTO:

4.1 - Em conformidade com o artigo 140 da Lei n.º 14.133/2021, o objeto do Contrato será recebido da seguinte forma:

4.1.1 - **Provisoriamente** – pelo responsável por seu acompanhamento e fiscalização, mediante o registro de recebimento do documento fiscal no Portal do SIGEO, quando verificada a conformidade dos serviços aos termos contratuais;

4.1.2 - **Definitivamente** - por servidor ou comissão designada pela autoridade competente, mediante termo detalhado que comprove o atendimento das exigências contratuais, **no prazo de 02 (dois) dias úteis**, contados a partir do recebimento provisório, salvo motivo justificado;

4.2 - Os Termos de Recebimento serão emitidos pelo setor responsável pelo acompanhamento e fiscalização do Contrato, o qual confirmará a aceitação definitiva dos serviços, depois de comprovada a adequação do objeto aos termos do Contrato.

4.3 - Se, após o recebimento provisório, for constatado que os serviços foram prestados de forma incompleta ou em desacordo com as especificações ou com a proposta, após a notificação da Contratada, será interrompido o prazo de recebimento definitivo e suspenso o pagamento até que seja sanada a situação.

4.4 - O recebimento provisório ou definitivo não excluirá a responsabilidade civil da Contratada pela solidez e pela segurança dos serviços, nem a responsabilidade ético-profissional pela perfeita execução do Contrato, nos limites estabelecidos pela lei ou pelo Contrato.

4.4.1 - Na hipótese de fornecimento de materiais, o recebimento provisório ou definitivo não excluirá, ainda, a obrigação da Contratada em reparar, corrigir, remover, reconstituir ou substituir às suas expensas, no total ou em parte, no prazo de 05 (cinco) dias úteis, contado da solicitação do Contratante, o objeto deste Contrato, em que se verificarem vícios, defeitos ou incorreções

4.5 - O aceite/aprovação do(s) serviço(s) pelo Contratante não exclui a responsabilidade civil da Contratada por vícios de quantidade ou qualidade do(s) serviço(s) ou disparidades com as especificações estabelecidas, verificadas, posteriormente, garantindo-se ao Contratante as faculdades previstas nos artigos 18 e 20 da Lei nº 8.078/1990.

5 - CLÁUSULA QUINTA: DO PREÇO, DO PAGAMENTO E DO REAJUSTE:

5.1 - DO PREÇO:

5.1.1 - As Planilhas de Preços, fornecidas pela Contratada por ocasião da homologação do Edital do Pregão Eletrônico mencionado no preâmbulo, integram este Contrato, assim como a proposta por ela apresentada, discriminada na Cláusula Nona;

5.1.2 - O valor GLOBAL deste Contrato é de R\$ _____
(_____).

5.1.3 - Nos preços oferecidos pela Contratada já estão incluídos a incidência tributária e demais encargos como materiais, mão de obra, equipamentos, licenças, impostos, taxas, emolumentos, transportes, embalagens, seguro, enfim todas as despesas necessárias à perfeita execução do objeto contratado.

5.2 - DAS CONDIÇÕES DE PAGAMENTO:

5.2.1 - O pagamento será efetuado após a entrega, instalação e comissionamento dos produtos, à vista do documento fiscal apresentado pela Contratada, obedecida a ordem cronológica, através de ordem bancária e depósito em conta corrente por ela indicada, no prazo de 05 (cinco) dias úteis, contados a partir da liquidação da despesa, quando se tratar de valor igual ou inferior a R\$ 62.725,59 (*sessenta e dois mil setecentos e vinte e cinco reais e cinquenta e nove centavos*), ou em até 10 (dez) dias úteis contados a partir da liquidação da despesa, para valor superior a R\$ 62.725,59 (*sessenta e dois mil setecentos e vinte e cinco reais e cinquenta e nove centavos*);

5.2.1.1 - A liquidação da despesa deverá ser realizada nos mesmos prazos, contados do recebimento do documento fiscal, de acordo com os valores acima descritos, após a certificação do cumprimento da obrigação;

5.2.1.2 - No ato do pagamento será efetuada retenção na fonte dos tributos e contribuições elencadas nas disposições determinadas pelos órgãos fiscais e fazendários, em conformidade

com as legislações e instruções normativas vigentes.

5.2.1.3 - Para fins do disposto no subitem 5.2.1, considerar-se-á como sendo a data do pagamento a data da emissão da ordem bancária.

5.2.2 - O documento fiscal deverá, obrigatoriamente, ser registrado no Portal do SIGEO - JT para efeito de recebimento provisório, atesto, liquidação e pagamento, cujos procedimentos serão registrados no mencionado sistema;

5.2.2.1 - Por meio do link <https://sigeo.jt.jus.br/ajuda>, a Contratada terá acesso ao Portal SIGEO – JT e a um guia detalhado das funcionalidades do sistema.

5.2.2.2- A Contratada deverá efetuar o cadastro no Portal do SIGEO – JT, visando à apresentação do documento fiscal.

5.2.2.3 – Os documentos fiscais deverão ser encaminhados exclusivamente via SIGEO.

5.2.2.4 – Caso já exista cadastro realizado pela Contratada vinculado a outro Órgão, deverá ser procedida a regularização, de modo que seja alterada sua vinculação para este Tribunal.

a) Caso o cadastro existente tenha sido feito por outro Órgão, o fornecedor deverá diligenciar junto ao referido Órgão, no sentido de que lhe seja atribuída a responsabilidade pelo próprio cadastro, de modo que possa prosseguir com a nova vinculação.

5.2.2.5 - O(s) documento(s) abaixo descritos deverão ser enviados ao e-mail notafiscal@trf2.jus.br:

a) Relatórios dos serviços executados,

b) Projeto *As Built*.

5.2.3 – Caso a Contratada se enquadre nas hipóteses de isenção ou de não retenção de tributos e contribuições deverá comprovar tal situação encaminhando declaração por meio do endereço eletrônico notafiscal@trf2.jus.br.

5.2.4 - A Contratada optante pelo SIMPLES, para fins do disposto no subitem anterior, deverá comprovar tal condição mediante a apresentação da Declaração, em duas vias, a que se refere o artigo 6º da Instrução Normativa nº 1.234, de 11/01/2012, da Secretaria da Receita Federal, com as alterações implementadas pelas Instruções Normativas nº 1.540, de 05/01/2015, nº 1.552, de 02/03/2015, nº 1.636/2016, nº 1.663/2016, nº 2.108/2022 e nº 2.145/2023.

5.2.5 - A Contratada deverá manter, durante toda a vigência do Contrato, as condições de habilitação e qualificação exigidas na presente contratação, sob pena de rescisão contratual, execução da garantia, além da aplicação das penalidades contratualmente previstas.

5.2.5.1 - A manutenção das condições de habilitação e qualificação acima referidas será verificada quando da realização de cada pagamento.

5.2.6 – O documento fiscal que for apresentado com erro será devolvido à Contratada para retificação e reapresentação, acrescentando-se, no prazo fixado no subitem 5.2.1, os dias que se passarem entre a data da devolução e a da reapresentação;

5.2.7 - No caso de prestação dos serviços descritos nos itens previstos no inciso XX do artigo 14 da Lei Municipal nº 691/84, alterada pela Lei nº 3.691/03, na redação da Lei nº 7.000/2021, a Contratada não localizada no Município do Rio de Janeiro estará sujeita, no ato do pagamento, à retenção do ISS – Imposto sobre Serviço de qualquer natureza;

5.2.7.1 - Para fins de identificação da situação prevista no subitem 5.2.7, a Contratada deverá informar, em campo próprio do documento fiscal de cobrança, o código e a descrição do serviço prestado.

5.2.8 - Em caso de atraso no pagamento, e desde que para tal não tenha concorrido de alguma forma a Contratada, haverá incidência de atualização monetária sobre o valor devido, pela variação acumulada do Índice Nacional de Preços ao Consumidor Amplo – IPCA, ocorrida entre a data final prevista para o pagamento e a data de sua efetiva realização.

5.3 – DO REAJUSTE:

5.3.1 - Os preços inicialmente contratados serão reajustados após a periodicidade de um ano, contada da data do orçamento estimado pela Administração, ou da última atualização do valor contratual em conformidade com os §§3º e 4º do art. 92 da Lei nº 14.133/2021.

5.3.2 - O reajustamento dos preços será feito com base na variação do IPCA calculado e divulgado pelo Instituto Brasileiro de Geografia e Estatística/IBGE exclusivamente para obrigações iniciadas e concluídas após a ocorrência da anualidade, de acordo com a seguinte fórmula:

$R = [(I - I_0) / I_0] \cdot P$	Onde:
	R = Reajuste
	I = N° índice da data do reajuste
	I ₀ = N° índice da data limite da apresentação da proposta ou da concessão do último reajuste.
	P = Preço a ser reajustado.

5.3.3 - A aplicação da fórmula supracitada vincula-se à divulgação do índice oficial do mês de reajuste, não devendo ser utilizado o cálculo pró-rata mas sim o mês cheio.

5.3.4 - Competem à Contratada a iniciativa de pedido de reajustamento e a apresentação do demonstrativo de cálculo para análise e aprovação do Contratante.

5.3.5 - A Contratada deverá manifestar o interesse no reajuste até a data da prorrogação contratual subsequente, devendo apresentar o demonstrativo de que trata o subitem 5.3.4 tão logo seja divulgado o índice oficial previsto no subitem 5.3.2.

5.3.6 - A não formalização do pedido de reajustamento pela Contratada ou, ainda, a sua formalização intempestivamente, ou seja, após a prorrogação do ajuste, acarretará a preclusão do direito de reajustar.

5.3.7 - Nos reajustes subsequentes ao primeiro, o interregno de um ano será contado a partir dos efeitos financeiros do último reajuste.

5.3.8 - O reajuste será realizado por apostilamento.

6 - CLÁUSULA SEXTA: DA DOTAÇÃO ORÇAMENTÁRIA:

6.1 - As despesas decorrentes do objeto deste Contrato correrão à conta dos recursos específicos consignados no Orçamento Geral da União do Contratante, conforme o adiante especificado:

Elemento de Despesa	PTR	Nota de empenho
4.4.90.52.30	168.413	

7 - CLÁUSULA SÉTIMA: DAS SANÇÕES:

7.1 - A Contratada será responsabilizada administrativamente pelas infrações estabelecidas no ITEM 17 do Edital do Pregão Eletrônico mencionado no preâmbulo.

8 - CLÁUSULA OITAVA: DA EXTINÇÃO:

8.1 - A inadimplência, parcial ou total, das cláusulas e condições estabelecidas neste Contrato, por parte da Contratada, assegurará ao Contratante o direito de dá-lo por extinto, mediante notificação, através de ofício, entregue diretamente ou por via postal, com prova de recebimento, ficando a critério do Contratante declarar extinto o Contrato, nos termos desta cláusula e/ou aplicar a multa prevista no Edital do Pregão Eletrônico mencionado no preâmbulo e na Lei nº 14.133/2021.

8.2 - O Contrato, sem prejuízo das cominações legais nele previstas, poderá ser extinto por ato unilateral da Administração, nos casos enumerados no art. 137, incisos I a VI, VIII e IX, da Lei nº 14.133/2021.

8.3 - A extinção mencionada no item anterior será formalmente motivada e assegurados o contraditório e a ampla defesa.

9 - CLÁUSULA NONA: DA DOCUMENTAÇÃO COMPLEMENTAR:

9.1 - Os serviços contratados obedecerão ao estipulado neste Contrato, bem como às obrigações assumidas nos documentos a seguir indicados, os quais ficam fazendo parte integrante e complementar deste Contrato, independentemente de transcrição, no que não contrariarem as estipulações aqui firmadas:

- Edital do Pregão Eletrônico nº 9___/2025, e seus Anexos I, II, III e IV;
- Proposta datada de ___/___/2025 (_____), apresentada pela Contratada, contendo preço, prazo, discriminação e especificação dos serviços e materiais a serem executados/fornecidos.
- CERTIFICADO DE VISTORIA, *se houver*, emitido pela Seção de Manutenção Elétrica, comprovando o conhecimento de todas as informações e das condições locais para o cumprimento das obrigações objeto deste Contrato (_____).

9.2 - Na hipótese de divergência entre os documentos indicados nas letras "a" e "b", prevalecerá o

disposto no documento indicado na letra "a".

10 - CLÁUSULA DÉCIMA: DA FISCALIZAÇÃO:

10.1 - O Contratante designará servidor responsável pelo acompanhamento e fiscalização do Contrato, que exercerá, como representante da Administração, toda e qualquer ação de orientação geral, acompanhamento e fiscalização, e que, em caso de ausência, será substituído pelo seu suplente, também designado.

10.2 - Competem à Fiscalização as atribuições elencadas no ITEM 06 do Anexo I - Termo de Referência do Edital do Pregão Eletrônico mencionado no preâmbulo.

10.3 - Na hipótese de contratação de terceiros para assistir e subsidiar a fiscalização, prevista no art. 117, *caput*, da Lei nº 14.133/21, deverão ser observadas as seguintes regras:

10.3.1 - A Contratada assumirá responsabilidade civil objetiva pela veracidade e pela precisão das informações prestadas, firmará termo de compromisso de confidencialidade e não poderá exercer atribuição própria e exclusiva de fiscal de Contrato;

10.3.2 - A contratação de terceiros não eximirá de responsabilidade o fiscal do Contrato, nos limites das informações recebidas do terceiro contratado.

11 - CLÁUSULA DÉCIMA PRIMEIRA: DOS PRAZOS DE VIGÊNCIA E DE GARANTIA:

11.1 - DA VIGÊNCIA:

11.1.1 - O prazo de vigência do presente Contrato é de **180 (cento e oitenta) dias**, contado a partir do primeiro dia útil subsequente à data de sua assinatura pelo Contratante, podendo ser prorrogado na forma autorizada pelo art. 111 da Lei nº 14.133/2021.

11.1.2 - O prazo de vigência será automaticamente prorrogado quando seu objeto não for concluído no período estabelecido no Contrato.

11.1.2.1 - Caso a não conclusão decorrer de culpa da Contratada:

a) A Contratada será constituída em mora, aplicáveis a ela as penalidades estabelecidas no item 17 do Edital do Pregão Eletrônico mencionado no preâmbulo;

b) O Contratante poderá optar pela extinção do Contrato, estabelecida na Cláusula Oitava

11.2 - DA GARANTIA:

11.2.1 - O prazo de garantia dos serviços é de ____ (_____) ano, *[no mínimo 01 (um) ano, conforme Proposta]*, contado a partir da data da emissão do Termo de Recebimento Definitivo, de que trata o subitem 4.1.2 deste Contrato.

12 - CLÁUSULA DÉCIMA SEGUNDA: INSTRUMENTO DE MEDIÇÃO DE RESULTADOS (IMR):

O pagamento será proporcional ao atendimento das metas estabelecidas no ÍNDICE DE MEDIÇÃO DE RESULTADOS (IMR), que estão dispostas no ITEM 11 do Anexo I - Termo de Referência do Edital do Pregão Eletrônico mencionado no preâmbulo, o qual define objetivamente os níveis esperados de qualidade da prestação dos serviços e as respectivas adequações de pagamento.

13 - CLÁUSULA DÉCIMA TERCEIRA: DOS CASOS OMISSOS:

Os casos omissos ou situações não explicitadas nas cláusulas deste Contrato serão decididos pelas partes, no que couber, segundo as disposições contidas na Lei nº 14.133/2021 e suas alterações posteriores, demais regulamentos e normas administrativas federais.

14 - CLÁUSULA DÉCIMA QUARTA: DA GARANTIA CONTRATUAL:

14.1 - Para assegurar o fiel cumprimento das cláusulas e obrigações contratuais, a Contratada prestará garantia contratual, de acordo com as modalidades elencadas no artigo 96, § 1º da Lei nº 14.133/2021, no valor de R\$ _____ (_____), equivalente a 5% (*cinco por cento*) do valor inicial deste Contrato.

14.1.1 - A garantia mencionada no item anterior deverá ser apresentada no prazo máximo de 10 (*dez*) dias úteis, contado do 1º dia útil subsequente à data de assinatura do Contrato pelo Contratante, exceto o seguro-garantia, que será observado o disposto no §3º, do art. 96 da Lei nº 14.133/2021.

14.2 - A garantia contratual está descrita detalhadamente no subitem 14.1.1.1 do Edital do Pregão Eletrônico mencionado no preâmbulo.

15 - CLÁUSULA DÉCIMA QUINTA: DAS CONSIDERAÇÕES FINAIS:

15.1 - O Contrato poderá ser aditado conforme as disposições dos artigos 124 e 125 da Lei nº 14.133/21.

15.2 - No que se refere à alteração unilateral, mencionada no item anterior, a Contratada fica obrigada a aceitar, nas mesmas condições contratuais, os acréscimos ou supressões que se fizerem no objeto contratado, até o limite de 25% (*vinte e cinco por cento*) do valor inicial atualizado, de acordo com o estabelecido no art. 125 da Lei 14.133/2021.

15.2.1 - As alterações unilaterais, mencionadas no item anterior, não poderão transfigurar o objeto do Contrato.

15.3 - Quando houver alteração social em sua estrutura e outros dados (endereço eletrônico e telefone), a Contratada deverá encaminhar à Divisão de Contratos, situada na Rua Visconde de Inhaúma, nº 68, 2º andar, Centro, Rio de Janeiro/RJ, CEP: 20091-007, endereço eletrônico dcont@trf2.jus.br, no prazo máximo de 05 (*cinco*) dias úteis, documentação devidamente autenticada, comprovando o fato.

15.4 - Pela assinatura do presente termo, a Contratada autoriza o Contratante a deduzir o valor das multas aplicadas dos documentos fiscais pendentes de pagamento, em decorrência de descumprimento contratual.

16 - CLÁUSULA DÉCIMA SEXTA: DA PUBLICAÇÃO:

Em conformidade com o disposto no art. 94 da Lei nº 14.133/2021, o presente instrumento de Contrato será publicado no Portal Nacional de Contratações Públicas (PNCP), por conta do Contratante.

17 - CLÁUSULA DÉCIMA SÉTIMA: DO FORO:

Para dirimir questões oriundas do presente Contrato ou de sua execução, com renúncia expressa a qualquer outro, por mais privilegiado que seja, será competente o FORO DA JUSTIÇA FEDERAL – SEÇÃO JUDICIÁRIA DO RIO DE JANEIRO.

E, por estarem assim ajustadas, assinam as partes o presente Contrato.

DESEMBARGADOR FEDERAL LUIZ PAULO DA SILVA ARAÚJO FILHO
TRIBUNAL REGIONAL FEDERAL DA 2ª REGIÃO
Presidente

REPRESENTANTE LEGAL
EMPRESA CONTRATADA
(cargo)



Documento assinado eletronicamente por **EDUARDO HENRIQUE DE ARAGÃO PEDROSO**,
Diretor, em 12/05/2025, às 18:21, conforme art. 1º, III, "b", da Lei 11.419/2006.



A autenticidade do documento pode ser conferida no site
https://sei.trf2.jus.br/sei/controlador_externo.php?acao=documento_conferir&id_orgao_acesso_externo=1
informando o código verificador **0983023** e o código CRC **4378E796**.

0004833-85.2024.4.02.8000

SEI 0983023v2